No. 6122, Shanghai, Sunday, JULY 24, 1921. THE EASTERN TIMES Published every morning; including Sundays

時報

中華民國十年
七月念四日 星期日
舊曆辛酉年六月二十日
今天五張售大洋三分
第六千一百念二號
中華郵政局特准掛號立劵之郵件

本館開設上海望平街山東路轉角 電報掛號二五一四 電話總部中央二〇一二 編輯部中央一二〇四

外埠寄報遞郵費 ○中國境內 每月角半 全年十二元 半年六元 ○日本境內 每日加... 全年十二元 半年六元 ○歐美各國 全年二十四元 半年十二元 （報費先惠郵票九五）

廣告刊例 封面二行起碼每天每行一元 後幅三行起碼每天每行四角 每行以五十字起碼每天每字 [illegible]

今日本報第五張圖畫周刊

要目

甘肅大地震之中心 雲南之羣衆 新劇之軍閥 陸榮廷 黎 [illegible] 波之跑冰 交際家 顧維鈞 近影 萬國紅會 秘書長 顧世忠 [illegible] 德國第一期賠款支票 美總統 之羅豹 英愛議和前之愛爾蘭統

鎮江五邑旅滬同鄉公鑒

[illegible] 鎮江府屬之丹徒丹陽金壇溧陽四縣及前太平洲即今之揚中縣旅滬同鄉 [illegible] 三縣 [illegible] 同鄉會 [illegible] 計於夏歷七月十一日星期午後二句鐘假座 [illegible] 江旅滬同鄉會籌備處謹啟 甲7389

徐牧湖啟事

[illegible] 院長王彰孚先生所考之兩門學 [illegible] 歉 [illegible] 特此聲明 乙734

招商局新銘快輪準於本月廿二日即禮拜二晚開往烟台天津 本輪帳房關謹啟

丙7075

海寧興祥棉織廠通告

敝廠創辦十年 [illegible] 市並製造生絨衣 [illegible] 上海英租界 [illegible] 電話中央三七七七 [illegible] 電話西二〇四四 [illegible] 電話中央三五七二 [illegible] 總發 [illegible]

上海銀行公會委託會員銀行分兌上海中法銀行鈔票通告

本公會代兌上海中法銀行鈔票因未兌之券為數無多茲定自本月念五日（即星期一）起至八月十二日止委託會員銀行分兌所有執此項鈔票者除星期日外照各行營業時間就近向下列各銀行兌現逾期不再代兌特此宣布

中國銀行 交通銀行 浙江興業銀行 浙江地方實業銀行 上海商業儲蓄銀行 鹽業銀行 中孚銀行 聚興誠銀行 四明銀行 中華銀行 廣東銀行 金城銀行 新華銀行 東萊銀行 大陸銀行 東亞銀行 永亨銀行 中國實業銀行 東陸銀行

甲6749

科學世界季刊第一期出版

本天津 上海 漢口 科學儀器館發行 甲6741

中華書局徵集兒童用書材料

本局編輯兒童文學叢書兒童常識叢書小劇本三種為發揮兒童學識增進興味之助現已各有數冊不日出版各學校如有此項著譯願交敝局出版者請函送上海靜安寺路敝局編輯所商辦為幸特此奉布藉希公鑒 甲6099

實行大解放是什麼？請看

陰歷本月十七日即陽歷七月二十一日本報第四張告白便知中國第一次的大解放了

刷新後之學生雜誌

八卷七號出版

哲學之人生化 宗教與人生 哲學的起原 遠東運動大會記事 萬國學生大會開會矣

硬性讀物與軟性讀物 環境與修養 自印無線電信機 安斯坦底引力新說 旅行法 國富時省日記

庇爾剛脫之營養法 長期充軍 人生小組（太戈爾詩） 家 每冊定價角半

商務印書館

Funk & Wagnalls 各種字典

廉價一月

下列各種字典本館新到甚多茲為優待學界起見自陽歷七月念二日起至八月二十一日止凡以現欵向上海總發行所購取者特別從廉茲將書名及價值列下

▲名目	▲原價	▲特價
大字典 Standard Dictionary (Large)	三十八元四角	二十五元六角
案頭字典 Standard Dictionary (Desk)	四元八角	三元二角
袖珍字典（布裝） Pocket Dictionary (Cloth)	九角六分	六角四分
同上（皮裝） Pocket Dictionary (Leather)	一元四角四分	九角六分
數字介字詳解 Synonyms and Propositions	四元五角六分	三元零四分

外埠函購須加寄費 一成 遠地來函加在八月前發 寄仍可享特價利益

商務印書館

天氣炎熱諸君已備好扇子否？

商務印書館精製 名人書畫紈摺扇 最為精雅適用

共有七十餘種分小號摺扇 大號摺扇 大號摺扇 女扇 執扇五大類扇面均由名人書畫影印而成扇骨亦極精緻價值自一角六分至一元九角不等另印詳目奉送 加市 書價批發格外克己 歡迎

上海美國友華銀行告白

特別通告

本銀行現奉美國財政部委任正式發售中華民國五厘公債票發行時期一千九百念二年正月五日至二月三十一日之 [illegible] 百元售價念洋八十七元五角外加由正月一日至付款日為止之利息該公債附有至一千九百念年十一月 [illegible] 商會協同本行經理此

資本金四百萬元餘款一百十萬 電報掛號 ABNKASIA 電話中央一七二五號 總行設美國紐約城 分行開設廣東漢口香港馬尼拉北京 天津 在上海九江路江西路口

聚興誠銀行廣告

本行於民國三年成立，蒙政府註冊在案，已收足資本一百萬元，公積金四十萬餘圓，專理各項存款抵押貼現放款買賣生金銀兌換各種有價證券及一切銀行業務，如蒙委託，極誠歡迎。所有儲蓄存息照會無不克已，用副同門顧客之雅意也。除本國各商埠均有代理處外，並 [illegible]

重慶總行 住新街口 成都分行 住春熙路 萬縣分行 住常關巷 宜昌分行 住大南門外 上海分行 住江西路 漢口分行 住英界湖南街 天津分行 住法界中街 北京分行 住西河沿 沙市分行 住新碼頭 電話 [illegible]

上海紗線證券市場籌備處成立通告

地址公共租界五馬路久安里二百四十四號 電報掛號四八三六 電話中央二八八二

本市場發起人五十三名贊成人一百名合併佈聞

籌備正主任 田資民 副主任 湯漢章 周維新

Z7262

上海砂石泥灰交易所股份有限公司籌備處廣告

籌備處在百老滙路百祿坊八號

南京證券交易所股份有限公司籌備處通告

籌備主任 蘇民生 副主任 江棄 楚良 泳笙 法律顧問 陶保晉

籌備員 辛希 白 黃漁亭 吳兆雲 陳容之 夏 湖 孫 汪 嘉甫 李仰超 張 李 珪

籌備處 設南京下關大馬路利達里口 上海通訊處 [illegible] 七號二泰號

本所資本二十萬圓分作四千股每股五十圓均由發起人分認足額業蒙江蘇實業廳呈准省長咨部立案特此謹布

Z7347

上海商務印書館函授學社英文科招生廣告

無每日到校上課之勞而有能得最完美最適用之英文智識之好機會

上海寶山路 商務印書館函授學社英文科 招生廣告

開辦迄今已歷六年 學員共有七千餘人 畢業者二百餘人 學科分正科與選科 所聘教員極有經驗 改課答問精細詳明 無論何時皆可報名 印有簡章函索即寄

▲國立北京大學傳桑海君來函 前在貴社肄業英文... [illegible] 來函 ... 王棟任君來函 棟任自九年七月間 ... [illegible]

東亞創舉　中國首創

萬國儲蓄會

希望大　月月可得巨獎
信用確　開辦已有十載
利益厚　又有餘息分派
會本穩　期滿即行歛還本
印有詳細章程函索照寄

上海[illegible]　萬國儲蓄會啓　電話三九二九號

上海棉花疋頭證券交易所股份有限公司籌備處第一號通告

本交易所遵照交易所股份有限公司條例組織股本總額定上海通用銀元一百五拾萬圓分三萬股每股五十元由同業發起人分認足額俟籌備就緒後即行開始營業特此通告

發起人

周昌國　黃振榮　李學暢　施東生　鄭培之
李明鑑　姚少春　薄應科　孫孝緒　王在坤
裘延齡　陸仲濤　俞家廉　葉廷甫　陳紹曾
周景煦　周季成　邵廷櫟　蘇文濤　朱允墻
洪子漁　許耕餘　水榮光　稚霄圖　莊萬順

贊成人

謙益　渭記　永孚　恒豐　晉大　同信　瑞康　九和　同茂順　裕泰　振豐恒　洽豐昌　同春祥　周福記　德新祥　裕豐昌　北同豐　永
鴻裕　豐大　人和　滙大　元愼　協祥　敦信　盈盛　泳豐　長泰昌　協盛元　金燮記　成德豐　協和恒　盧晉記　同春新　南同
豐　孚大　衍昌　長豐　錦豐　順利　聚慶　同德　信裕　寶記　萬成永　公興海　張德豐　榮泰祥　同德祥　協大祥　履泰昶　永蘇
恒　鴻盛　增記　合泰　益昌　愼興　寶記　春和　元昌祥　通裕　恒源　萬生祥　福星順　裕瑞豐　周耕記　萬成祥　胡兆記　豐仁
蘇　錦大　餘盛　源豐　孚泰　鴻章　時和　駿恒生　蘇裕　信豐　順發　人和協　蘇祥大　福興永　王組記　葉翰記　朱鶴記　恒豐永
盛康　恒泰　中孚　庚豐　瑞祥　義記　祥源　義源豐　萬祥　合天昌　蘇大豐　承泰祥　德泰豐　愼兆昌　宓財記　曹愼記　恒昌
信亨　協記　孚茂　協泰　時豐　豫昌　和大　燧泰　瑞信昌　和泰泰　協成乾　惠昌永　畢品記　寶興祥　德大祥　胡炳記　錦豐　鋆記
可大　粹孚　公盛　恒愼　同裕　永達　日新盛　同盛　天豐　利和公　開泰元　同昌泰　翁寅記　中大昌　福興公　瑞華泰
鼎豐　蛙昌　源康　乾元　純康　同福　復慶昌　聯豐　儀通　蘇信記　德盛祥　榮昌成　協和豐　順成祥　莊海記　洪益祥
謙順　鴻達　泰號　彤昇　豫昶　德和　仁德　裕源恒　恒記　錦泰義　茂昌椿　恒豐信　李仁記　周銳記　日新增

籌備主任周昌國　副主任李明鑑　姚少春　薄應科

籌備員

陳紹曾　王在坤　裘延齡　施東生　黃振榮
李學暢　孫孝緒　陸仲濤　俞家廉　周景煦
許耕餘　水榮光　邵廷櫟　蘇文濤　莊萬順
葉廷甫　周季成　洪子漁　稚霄圖　朱允墻

法律顧問巴和大律師

籌備處設在法界紫來街三十六號

中華國民製糖股份有限公司招股廣告

英文名稱 The China National Sugar Refining Co., Ltd., Shanghai, China.

糖爲人生日用必需品吾國製糖原料本極豐富因未設廠精煉致令利權外溢歲漏數千萬元至爲可惜同人等有鑒於此爰發起中華國民製糖股份有限公司在上海附近地方設廠煉糖資本總額五百萬元分爲十萬股每股上海通用銀元五十元第一次每股先收十二元五角業由發起人認定四百萬元茲爲公諸國民起見特留出股額一百萬元以便國內國外中華國民均得附股現定自本年陽歷七月二十五日開始招募每股先收證據金五元（後收第一次股銀時照繳扣回）定期本年陽歷八月二十五日截股第一次股銀自陽歷九月一日開繳至九月三十日止所有馬玉山嚴直方代表呈請批准免完關稅釐金捐及營業前途各種利益具載章程內索閱便知其詳有志實業者盍興乎來

發起人

張謇　簡玉階　錢新之　胡伯平
張詧　陳炳謙　吳蘊齋　王萬年
李經方　勞敬修　張孝若　曹讓之
張菊生　桑鐵珊　馬息深　王際亭
聶雲台　黃少岩　劉烈卿　嚴少陵
王儒堂　姚紫若　陳心銘　蔣冠英
楊小川　陳江鱗　楊瑞生　王蔭蕃
馬聘三　張雲樵　朱進之　梁鉞廷
吳寄塵　王一亭　趙燧山　馬玉山
簡照南　徐靜仁　潘儆若　嚴直方

招股處　馬玉山糖果餅乾公司各埠總分店　上海南京路　香港大道中　北京香廠萬明路　澳門鄉澳口大街　福州城內南大街　星加坡披璃義街　漢口後城馬路　小呂宋正埠大橋頭　蘇州觀前西街　天津東南城角　南通公園大馬路　廣州十八甫

上列各發起人處均可接洽

收股銀行　上海　交通銀行　金城銀行　廣東銀行　中國銀行　淮海銀行　山東銀行

籌備主任　馬玉山　嚴直方

籌備員　李經方　張菊生　楊小川　吳寄塵　勞敬修　朱進之　桑鐵珊　王萬年

籌備處　上海英大馬路東首三十七號馬玉山公司三層樓上　電話中央二七八四　電報掛號（糖）四七四四

上海川漢皖黃絲同業通告

啓者上海絲繭交易所股份業經川漢皖黃絲同業各號先後塡具認股證書計共認定八千股茲將同業各牌號列後

錦綸　生大　懋華　泰康祥　錦江
研精　鏊興　夏慶昌　作新　信義
誠川　協大　德新　葆太和　和豐
蜀資　順和　洪愼裕　致錦　鳳翔
天福　森茂德　生泰　益昌祥　高東
川成　源昌　昌記　濼義
天誠　忠和祥　諫吉祥　泰成
燕貽　利川　楚興　泰記
華新　豫孚恒　泰順豐　寶源祥
淑和　裕華　公記　民生
裕忠　開泰祥　會洪泰　裕和
經華　懋康　同康泰　九江
同孚　生昌祥　萬鑑　劉延記

甲6728

中外信託股份有限公司第六號廣告

本公司第一期股款限於本月三十號截止希持認股金收據繳納原收款銀行錢莊特此通告

二洋涇橋天主堂街四十八號本公司啟

許理大律師啟事

敬啓者敝律師受中國商業信託股份有限公司委托辦理該公司法律手續英文名稱爲 Mercantile Trust Company of China Ltd 並由敝律師在各官廳分別備案特此公告

Z7323

中國商業信託股份有限公司廣告

本公司額定資本五百萬元已收一百二十五萬元營業地址擇定福州路三號一俟修葺工竣即行開業事務所仍暫設望平街七號

英文名稱 MERCANTILE TRUST COMPANY OF CHINA LTD

董事長邱渭卿　常務董事湯節之　江湘浦　鄭筱舟　趙鍾民　總經理孫天孫　副經理李孤帆

電話中央一千九百三十三號　電報掛號（疇）二三九八五

上海絲繭交易所股份有限公司籌備處通告第三號

本所額定資本五百萬元分作十萬股每股五十元第一期先繳四分之一計每股十二元五角已由當地同業及各發起人如數認足自七月六日起除分別函送認股證書換塡繳知繳股書外所有認股諸君務希於通知書規定期限內攜帶股款並通知書赴下列本所指定之銀行及錢莊繳納股款領取正式股款收據爲荷特告

英文名稱 THE SHANGHAI SILK AND COCOON EXCHANGE LTD

上海銀行　濟東銀行　聚興誠銀行　新華銀行　國寶銀行　永豐錢莊　承裕錢莊　安裕錢莊
慶祥錢莊　寶興錢莊　渭源錢莊　兆豐錢莊　衡九錢莊　慶成錢莊　瑞昶錢莊　德興錢莊

甲6687

籌備主任　正王正廷　副楊奎侯

籌備員

徐寶書　莫觴清　馮懋堂
梅仲洼　鄭良卿　倪欽璋
蔡止稼　劉石蓀　葛稚梁　馮同君
郭樹臣　華立侯　沈懋坤　王曉籟
吳松岩　楊澗笙　邱競庭　張茂森
趙聘三　覺叔平　何敬安　高曉東
黃吉文　徐曉霞　徐凌雲　楊季良
程炳若　梅志方　邱龍滄　吳吉台
徐樂三　杜鳳標　邱墨昭　張舒卿
繆少卿　邱偉士　朱節香　陳秉鈞
范春谷　凌芝芳　莫梅卿　王子佩
艾逐鳴　鍾少菊　楊公炎　錢韞堂
沈季瑛　徐瑞林　施仲龐　陳灝泉

檢查顧問　楊信之

法律顧問　威金生　帮辦梅吉言　張家鎮　袁仲符

籌備處　現因原處不敷辦公已遷移在盆湯弄絲業會館內一九七號　電報掛號四九八五

絲廠同業啟事

上海絲業向由嘉湖海甯等處出產土絲于同治九年設立絲業會館光緒七年義商發明汽機繅絲以是有絲廠繭號之設迨後華商設廠者多於光緒二十六年呈部設立絲廠繭業總公所光復後復又呈部核准在案此外如山東會館蜀商出口公會各就其所產地灰黃絲經運滬銷售出品既各有不同而團體亦因之各異此公所會館區制之原因也此次上海絲繭交易所之設立凡黃白灰絲經均在其內另由絲廠繭業組織之中國絲繭業交易所實係貨物不同不能牽合有數十年來營業習慣可憑萬難創足就履前日報登廠絲同業討論會有我絲廠同業認股之廣告但我廠業並未全體認領要之認股之後斷無即將本業設立之絲繭總公所稍失團結之心即我絲繭同業自行組織之中國絲繭業交易所連日認股繳欵極爲迅速用特登報聲明江浙皖絲繭總公所公開大會並無電部否認之事而新設之廠絲同業討論會實無存在之理廠等以營業爲重不願作此無謂之爭狀俾如再有人登載告白牽涉絲廠凡我廠商概不承認議此布聞

信昌絲廠　天成絲廠　源盛絲廠　合義和絲廠　源盛分廠　富濶第一絲廠　阜記絲廠
瑞綸絲廠　緒昌絲廠　永泰絲廠　瑞仁絲廠　百司繭絲廠　富濶第二絲廠　鼎昌第一絲廠
允餘絲廠　源鎰新絲廠　元元絲廠　經綸絲廠　昌興絲廠　纘昌絲廠　偉綸絲廠
久成源記絲廠　瑞和絲廠　協安絲廠　鼎鑫絲廠　源康絲廠　振昌鎰絲廠
裕和慶記絲廠　緒興絲廠　永慶絲廠　振成祥絲廠　協源絲廠　文成絲廠
協和絲廠　信成永絲廠　慶華絲廠　天綸絲廠　瑞豐絲廠　恒泰絲廠
元泰絲廠　豐泰絲廠　緒昌福絲廠　天昌絲廠　德和絲廠　開泰絲廠

同啟

上海五金交易所股份有限公司籌備處公告第二號

本所爲五金鋼鐵銅鉛錫三業同人發起組織而成額定股本國幣銀元一百萬元分作五萬股每股二十元已由當地同業同人及各發起人如數認定足額業經發起人於陽歷七月十五日大會公決分期繳納第一期先繳四分之一每股五元其繳股款定於七月二十五日至三十一日截止特此公告

發起人

戴耕莘　洪承祈　祝蘭舫　周舜卿　傅品圭　黃式如
穆子湘　顧柏馨　張秋園　陸培之　俞馥棠　張運濟
錢芳洲　倪挺枝　唐子培　龔子青　張朗齋　許紹鳴
蕭爾昌　榮潤生　王守昕　張頌南　湯頤年　黃仲賢
陳錫卿　洪午橋　楊抱清　周逸甫　樓善和　郭福餘
陳志梅　支含芳　洪寶華　張棣榮　盛輔臣　沈竹溪
蔣麗軒　陳頌銓　應文卿　樂永吉　葉海卿　李桐年
陳國華　宣韓臣　錢中卿　劉春華　董家佑　易楠楨
楊菊亭　祝雨亭　田鶴祥　何耿星　沈厚齋　湯祥瑞
項如松　馮詠梅　嚴福海　金貫壺　葛瑞全　葉贊剛

籌備主任　傅品圭

常駐籌備員　穆子湘　張運濟　周逸甫　郭福餘　張頌南　俞馥棠

籌備員　戴耕莘　張朗齋　許紹鳴　黃式如　陳柏馨　蕭爾昌　張秋園　王守昕

籌備處暫設乍浦路八號即虹口通商分銀行樓上

代收股款機關　虹口中國通商分銀行　四明銀行　中華銀行　廣裕莊　泰康莊　祥裕莊

甲6719

中國實業銀行儲蓄部信用儲蓄廣告

得獎　[illegible]
開獎　每月一日在天津總處開獎一次一年共十二次
繳款　在陽歷每月二十五日以前繳款下月一日即有得獎權利
地址　天津[illegible]　分處　北京[illegible]上海[illegible]
代理處　各大商埠均有
注意　[illegible]

Z6091

上海內地證券交易所籌備處公告第二號

本所資本業經如數認足現已分送認股證書開收股款除經紀人應派股份另行定期繳款外凡認股諸君務希於七月三十一號前分向指定銀行錢莊繳款領取本籌備處收款收據是荷再股東股份即以七月三十一號為收款截止期逾期不繳認股書作為無效特告

籌備主任 李平書　會計主任 李詠裳 啟

收股處 華大銀行　正利銀行　蘇州銀行分行　源希莊　義昌莊　晉德莊　源昇莊　益慎莊　乾元莊　均昌莊

籌備處 法界公館馬路三十號

乙7337

華商中外貨幣交易所所員定期考試通告

本所所員招考日期業於十九日截止茲定陽歷七月念四日上午九時至十二時下午二時至五時在西藏路寧波同鄉會五層樓上考試凡報名諸君務於二十四日前來本所籌備處領取入場証屆時隨帶中西筆墨齊集應試幸弗自誤

考試科目 中文 英文 算術

中法合辦 萬國物券金幣交易所股份有限公司籌備處通告

本所由中法兩國商人合組呈准法政府註冊資本總額計上海通用銀圓一百六十萬圓分作十六萬股每股銀圓十圓一次收足其餘八萬股俟本公司認為必要時由董事會議決支配與各股東茲定陽歷七月二十六日起至七月三十一日止為徵收股款期間凡持有本所繳股證者請於定期內向後開代收股款處繳納恐未週知謹此通告

代收股款處

通商銀行　四明銀行　東陸銀行　中南銀行　中華銀行　華大銀行　蘇州銀行　恒隆莊　恒祥莊　泰康莊　承裕莊　怡大莊　德興莊　渭源莊　振泰莊

發起人

麥田（信孚洋行大班）　高爾藹（立興洋行大班）　邵禧樂（永興洋行大班）　盤藤（萬國儲蓄會大班）　梅納（法國郵船公司大班）　法爾納（三菱洋行大班）　唐納（立興洋行）　逖百克 律師

姚慕蓮　沈聯芳　吳麟書　鄭松亭　顧馨一　嚴康懋　陳子彝　匡仲謀　李徵五　嚴爾恩　杜梅叔　邢頌聲　徐品圭　傅衡甫　孫衡甫　徐懋棠　馮炳南　邊瑞馨　胡子恭　陳伯剛　陳良玉　賀宗唐　盛丕華　黃楚臣　沈田莘　成少濟　張雲秀　林孟垂　彭美甫　黃蔚田　魏廷華　蔡世一　董甫霖　俞水嶠　陳調甫　謝蘅牕

籌備員

麥田　高爾藹　邵禧樂　盤藤　梅納　法爾納　唐百克　逖納

姚慕蓮　沈聯芳　吳麟書　鄭松亭　傅品圭　徐懋棠

籌備主任 謝蘅牕　籌備處會計主任 嚴康楙

乙7335

華商中外貨幣交易所通告第叁號

本交易所現已擇定法界外灘美最時洋行二層樓全部為本所市場一俟裝修完備即行開始營業特此通告

英文名稱 The International Produce Stock & Gold Exchange, Limited.

籌備處在法界愛多亞路十一號 電話中央三五五二

上海菸酒交易所股份有限公司籌備處通告第三號

本所額定資本一百萬元分作五萬股每股二十元第一期先繳十元已有本埠同業及發起人如數認派足額自陽歷七月十九日（即舊歷六月十五日）起至陽歷七月二十五日（即舊歷六月二十一日止）為本籌備處發給繳股證之期逾期不領繳股証者則所認派之股作為無效自陽歷七月二十一日（即舊歷六月十七日）起至陽歷七月二十七日（即舊歷六月二十三日止）為繳付股銀日期逾期不繳股銀者則繳股証作為廢紙茲將代收股銀各銀行錢莊計開於后

勸業銀行　國寶銀行　上實銀行　淮海銀行　致祥錢莊　涓源錢莊　安康錢莊　敦餘錢莊　衡九錢莊　益慎錢莊　兆豐錢莊　德興錢莊　晉德錢莊　源昇錢莊

籌備主任 陳良玉

籌備員 鄔挺生　黃祥麟　方琴伯　胥峻山　朱錦康　盧星階　楊存良　陳越屏　謝復初　楊少侯　顧明三　王品三　王頌芬　陳礽三　胡道南　馮松聯　梅薇閣　席葆初　姜子怡　湯聖才　陳嘉謨　俞葆康

籌備處 地址設南市中華路東姚家弄

乙7326

上海啟秀女學招收婦女銀行科練習生

本校添辦婦女銀行科一班聘定銀行專家分任功課 投考資格 曾畢業於高小或具相等程度者 年齡 十六以上三十以下 額數 暫定四十名 學課 [illegible] 時間 每日下午一時至八時 學費 暫收十五元 報名 陽歷八月十日止 畢業期 三個月畢業之後由本校保薦職務 校址 川路實興路十號啟秀女學校即北四川路橫浜橋電車站西首

上海夜市物券交易所理事會成立通告

本交易所應收第一期股本銀圓五十萬元業經如數收足現於七月十七日開創立會選定理事監察人姓名列後

理事長 黃磋玖　常務理事 包達三　陸頌芳　朱叔源　葉山濤　王少卿　袁履登

理事 孫衡甫　陳鶴亭　許鴻翥　高介人　監察人 周金箴　鄧漢溪　劉枚樣

茲將收款及分存各銀行錢莊數目列後

一收股款洋五十萬元

一收經紀人預繳身分保証金洋十五萬二千三百元

以上共收洋六十五萬二千三百元

一存四明銀行	洋二十九萬六千五百五十元
一存通商分銀行	洋七萬三千四百元
一存惠興莊	洋六萬六千三百元
一存明華銀行	洋一萬七千四百五十元
一存國寶銀行	洋一萬〇四百元
一存慎益莊	洋一萬〇七百五十元
一存籌備處	洋二萬五千七百五十元
一存中南銀行	洋九萬一千九百五十元
一存勸業銀行	洋一萬七千三百五十元
一存益慎莊	洋一萬元
一存山東銀行	洋八千三百元
一存華豐銀行	洋一萬二千七百元
一存信孚莊	洋一萬一千四百元

以上共存洋六十五萬二千三百元

（辰九）

中華證券交易所股份有限公司籌備處開收第一期股款通告

本所額定資本國幣二百五十萬元分為五萬股每股五十元先收四分之一早經發起人如數認足茲定七月十八號（即陰歷六月十四日）起至七月三十一號（即陰歷六月念七日）截止為開收第一期股款限期每股先收通用銀元十二元五角先請至通訊處塡給認股書然後將股款如數繳付指定銀行錢莊取回收條特此通告 代收股款處 勸業銀行 民新銀行 通惠銀號 惠興莊

籌備處北車站升順里三號　通訊處愛多亞路四十七號　電話中三一八三　籌備主任董蘭蓀

中華棉花紗布交易所股份有限公司籌備處開收第一期股款通告

本所額定資本國幣二百五十萬元分為五萬股每股五十元先收四分之一早經發起人如數認足茲定七月十八號（即陰歷六月十四日）起至七月三十一號（即陰歷六月念七日）截止為開收第一期股款限期每股先收通用銀元十二元五角先請至通訊處塡給認股書然後將股款如數繳付指定銀行錢莊取回收條特此通告 代收股款處 勸業銀行 民新銀行 通惠銀號 惠興莊

籌備處北車站升順里三號　通訊處愛多亞路四十七號　電話中三一八三　籌備主任董蘭蓀

煤業公會 煤炭公所 緊要啟事

本埠南北市同業發起上海煤業交易所事務所在福佑路本公所內所有報載華商煤業交易所與本公所公會並無關係特此聲明

乙7946

上海中國絲繭業交易所股份有限公司籌備處通告第二號

本所資本已由當地同業及各發起人如數認足自七月十日起開收除函送認股書通知書外尚有認股諸君希於通知書規定期限內攜帶股款至指定之銀行錢莊繳納股款即向本所籌備處領取收條[illegible]公告此布

收股處

北京路中華銀行　二馬路淮海銀行　黃浦灘通商銀行　大馬路華商銀行　興仁里安裕錢莊　同和里慶祥錢莊　興仁里廣裕錢莊　鼎仁里承裕錢莊　寧波路永豐錢莊　天津路德興錢莊

籌備處在江西路六十二號洋房內

籌備主任 沈聯芳　副主任 孫詢芻　黃楫臣

籌備員 丁汝林　周舜卿　倪澤鑄　樓映齋　孫衡甫　金潤庠　祝蘭舫　薛寶潤　沈田莘　王箴甫　史晉生　孫梁昌　馬龍泉　姿雨臣　吳登高　徐可亭　汪翰卿　張勤夫　王曜祖　[illegible]　劉季民　蔡聲三　李恢伯　高映川　顧維民　張森華　吳振庠　顧汀甫　吳美坤　陳愛　鄒彩雲　蔣葉仙　劉少才　曾伯臣　陸鑒希　張逸叔　蔣生　許雲　沈一均　沈紹光　呂梓楚　沈志浩　盧校貞　俞寶　曾月　王紹　王揖　胡貞　薛浩　范楚

再繅廠同業尚有籌備員一人因不在滬容再補登

徐庚莊先生精理男婦傷寒施診廣告

[illegible]上午[illegible]下午[illegible]施診[illegible]

西泠印社（印泥）

潛泉研究印泥三十餘年仿古秘製各色八寶印泥細潤鮮明經久不變冬不凝凍夏不透油爲金石書畫家收藏家之用計分五種價目列下　特種八寶陳金精選美麗紅印泥每兩十六元　甲種美麗紅印泥每兩十元　乙種鑑面硃砂印泥每兩六元　丙種純硃正紅印泥每兩四元　丁種硃標正紅印泥每兩二元　二兩以內郵費二角多則照加　另備古錦楠木印盒每具一元　外埠函購另加郵費二角　總發行所上海老閘橋北東首三元里五弄　西泠印社　甲9744

上海華商紗布交易所奉到部頒營業執照通告

本所營業執照奉農商部核准給發令由江蘇實業廳轉給於本月念一日准上海總商會轉送到所除遵令具領備文呈復外特此通告　乙7340

上海中國絲繭業交易所告白

本所發出正式收股據有一老股得買一新股之權利云云足見將來必須繳此收股據方可得新股意義甚明昨聞有人造謠謂本所將此新股留開等語實屬無稽之談況據內堂堂載明發出甚多豈有不還收股據辦理此種謠言當不值識者一笑惟恐傳言誤會特此通告　乙3373

上海煤業交易所股份有限公司籌備處通告

本公司現行法令組織股份有限公司股份總額國幣一百萬元分十萬股每股十元統由南北兩市煤業同人及發起人分認並不另外招募特此通告

籌備主任　謝蘅牕

籌備員　王清夫　杜松陽　顧松壽　鄭友軒　俞哲夫　夏靜安　謝葆馳　李復堂　盛仁友　魏達三　鮑哲泰　羅德佑　張戌廬　蔣錫伯　張潤富　汪舜山　杜鳳標　陳玉書　嚴仰山　何元增　蔣泉茂

籌備處設在城內福佑路煤炭總公所內　乙1764

滬江油餅雜糧交易所籌備處通告第五號

本交易所股欵經發起人議決定夏歷六月初十日起至六月二十日截止請認股諸君依照繳股證書所指定之錢莊銀行繳欵領取收據爲荷

本籌備處設在法界外灘十二號　甲1036

上海證券物品交易所股份有限公司第二期結帳公告

貸借對照表

中華民國十年五月三十一日

（資產類，直行欄目，依原排印橫列照錄）

資未營營與押標有儲營營經證銀提結經貸暫應現合
產類　未繳股本　營業用地基房屋　營業用器具　租及業　押租　標準價　…　保證金　經紀人保證金　代用證券　銀行往來　提存金　結算交差　經紀人出入　貸付　暫付　應收未收　現收經手　利
類本屋具費價標券品金券品款品銀來金金費息金計

一二、　二三一、　一二、
五四　二一八〇二三四四　一一五
〇二二八八五一七一五〇四〇三九九　九〇四五〇
六八七二六三七二四三二六〇三六六一一七四一〇
八〇八八三〇三〇〇五三五〇三二三四六三五四〇
九八七四三〇一四七二一〇〇四一三七八〇八〇〇
四六八七七〇一四〇六九〇〇〇七三一九七〇三〇
二五二八六〇〇七〇三三〇〇〇三四五七一八〇〇

（負債類）

負股公特發未所本經準暫應純合
債本積別起付得所紀備付人
總公金準人退紀人保證金　經紀人保證金　增資證金　經紀人交割預存金　暫收　應付未付　純利益
類額金備金金金金金金件存款金計

二、　二、　一、　一、　五、
五三　八　二〇二八七　〇
四六　五一　六三八四九　一一三〇
〇八九七一三〇六四九五一　〇五六〇
六六二六四〇六五七二九八二〇〇五〇
八九八八七四二〇一〇〇〇七〇〇〇〇
九六七一〇〇二〇六〇〇〇五〇〇〇〇
四七七一〇〇〇〇六〇〇〇〇〇〇〇〇
二七五三〇〇八〇二七〇〇〇〇〇〇〇

理事長　虞洽卿　趙林士

常務理事　聞蘭亭　沈潤挹　郭外峰　周佩箴　盛丕華

理事　李雲書　薛文泰　鄒培之　馮友笙　魏伯禎　張澹如　吳淑園　洪承祁

監察人　盧芝室　周枕琴　張綸卿

會計　徐永祚

交易所要覽

再版出書

本書內容豐富約十萬言首載政府各種交易所法令條例及施行細則附屬規則等次載上海著名各交易所章程及營業細則等次載名人對於交易所之學說評論各稿凡辦理交易所研究交易所者不可不讀閱此書以供參考洋裝一冊定價七角　門售七折　上海棋盤街時事新報館發行各省書局代售

上海九江路二十二號南通公司經售

美國皇后廠新發明（總售處電話中央一五五七四　五五七五）

不冰而冰之天然冰箱

不買一塊冰　不費一文錢

食物放入箱內　便同冰過一樣

第一種十八元　第二種念二元

（來貨無多欲購從速）

上海分銷處中法藥房中英藥房五洲藥房太和藥房羅威藥房伯庸藥房華英藥房買孚公司　天津分銷處利濟公司　南通分銷處淮通公司　甲6707

揚州多子街中市

有正書局

本局爲便利淮揚等處主顧起見特在揚州設立分局定於夏歷七月開幕倘蒙惠顧毋任歡迎

（開）（幕）（大）（廉）（價）（一）（月）（預）（告）照碼六折

本局專售（歷代碑帖）（中國名畫）（屏聯堂幅）　印有詳細目錄函索即寄

蘇州新江蘇報於十八日起特刊選舉號一張閱者注意　甲6735

滬北高等英文學校招生

日夜　通學　寄宿　另設暑假算術代數幾何三角補習班　地址…里十四號

上海信通股票公司

本公司經理華洋各種股票及有價證券內國公債票等交易倘蒙惠顧無不格外克己

已　本公司在河南路如意里口二百九十七號電話中央一千〇九十八號　4789

陸軍第八師駐防沙市之令聞

粵自民國締造以來十餘於茲擾攘至今兵連禍結匪風遍地兵禍迭聞通者秦豫風雲武宣變亂槍林彈雨血肉橫飛財產損失何可勝計莽莽神州幾無一片乾淨土獨我沙市太平歌舞晏然相安恍如桃源洞裡別有天地推厥原因實我最親愛八師官長兵士保護維持之所致溯我八師自民國六年移防沙市當是時也正值石軍潰散時局糾紛南北征討風鶴頻驚又有某旅駐防沙市軍隊林立繼而某旅奉令遣歸我八師長爲地方謀治安計搜械發餉默運機謀卒至護送出境匕鬯不驚此其可頌者一沙市據長江上游爲吾鄂重鎮四方雜處良莠不分苟冀肅清須聯合軍警遂巡督察於是乃組軍警聯合督察處以十六旅旅長劉玉春任其事而我劉旅長碩德鴻猷先聲靜謐朝乾夕惕克勤乃事對於地方除暴安良興利驅弊諸大端罔不悉心籌畫偉績卓著士庶咸欽此其可頌者又一迺者中央財政支絀軍餉積欠累月而我八師兵士不爲窮困所迫而移清白乃心或側股以佐家書或手銃解脫尊繼或託尺組以明心或沉淵底以見志取義成仁媲美前烈此其可頌者又一從來赫赫師旅赳赳武夫殺機在胸橫暴肆虐罔有發善提心本好生念者而我八師長…綏帶備將斯文用我佛之慈航度三軍於彼岸平時身任千鈞羽毛同舉終日手執一卷佛經結緣草偃風行上下效此其可頌者又一凡茲種種略舉數端至化雨所及人在在受其惠聲豪其惠報凡我父老當謳歌

湖北沙市　商會　育嬰堂　自治　同善堂　養濟　敦善堂　濟乘　普安堂　…叩　甲6714

京師自來水公司召集臨時股東會廣告

本公司現因修正章程經董事會議訂於陽歷七月二十七日在北京本公司開臨時股東會務請有股諸君於會期前三日携帶股票至本公司驗明填給入場券以便憑券到會接待　丙7060

教育部審定

中華書局

新教育教科書

必修科有二十特色

1. 國民學校各科純用語體高小則言文互用
2. 各科均近兩年編輯非以舊稿充數
3. 各科有聯絡無衝突
4. 國民學校修身第一年純用圖畫第二年以上用活潑有趣的語體文
5. 修身注重精神的訓練力避瑣屑國民多用故事高小事實與訓詞夾用均注重個人道德及公民知識
6. 國民學校國語讀本共八冊第一冊前半注音字母後半漢字的短句第二冊以下均語體文生字一律注音並點五聲
7. 語體文均純粹清楚無不正確不明瞭夾土話之弊
8. 高小讀本第一年語體第二年語文各半第三年語體一文二頗采之文均淺顯明白合於應用
9. 國民學校算術擴充數的範圍注重應用教材避機械的教法
10. 高小算術注重實用方面分量適宜無過繁之弊
11. 國民高小算術均注重生活教材以爲職業教育的預備
12. 高小歷史地理分兩循環第一年爲一周二三年爲一周前附用談話體後用敍述體均注重生活上精神上的教材力避帳簿式的記載
13. 高小理科注重與生活有關的教材多用實驗以爲工業教育的預備
14. 高小修身算術歷史地理理科第一年用語體文第二三年用文體文既可與國民學校銜接又可以便升學且可備應用於社會
15. 高小英語簡明切用教法極新並用國語譯解
16. 國民學校之國語讀本高小之理科均有春秋季始業各一種其餘各科春季秋季通用
17. 各科字之大小經詳審研究大小適宜無過小傷目力之虞
18. 用紙均上海寶源紙廠定造純粹國貨
19. 國民學校用書均華裝破碎易補高小用洋裝潔白美觀
20. 各科均有新編詳細教案既便教員預備且省參考之勞

（甲100）

大屋出租

現有大房屋一所做交易所極佳兼有拍賣市場要者請至時報館代爲接洽　甲6736

天時不正欲預防疾病請服中國人丹利不外溢

總發行上海中法大藥房各埠各藥房貨店均有代售（地三三）

今日封面廣告擁擠尚有封面廣告接登第二張專電前閱者注意

時論

◎湘鄂戰事說（景寒）

路透電云。湘將攻鄂。湘鄂間將有戰事。確與不確。今雖不能遽定。然以意度之。未始不可以爲事實也。我昨日亦既言之。即使粵桂之戰定。他處亦必有戰事之繼起。湘鄂間而果成事實。即其一也。

夫粵桂間之戰事。非僅粵桂間本身之戰事。故粵桂之勝負決。粵桂間本身之事了。而其外之事未了也。湘則同乎粵者也。鄂則同乎桂者也。桂而勝。鄂或攻湘以合桂。粵既勝。湘豈不能以處桂之法處鄂乎。況乎鄂當兵變之後。其省人民早有去王之決心。政府不爲之去。則惟有借湘之力以去之耳。此湘鄂戰事未始不可爲實之原因也。

雖然。北方政府之以桂戰粵也。勝固可如所願。敗亦與己無損。蓋以其地遠也。今湘鄂之勢則不然。湘苟勝鄂。則長江之情勢變。而北方亦將動搖矣。

命令

七月二十二日大總統令　特任藍建樞爲澄威將軍此令

又令　蔣拯兼代海軍總司令此令

又令　蔣拯授爲海軍中將此令

又令　任命德啟爲正紅旗蒙古副都統此令

又令　海軍總長李鼎新呈副官趙損另有任用請免本職應照准此令

又令　陸軍總長蔡成勳呈准管理圓明園事務長官江朝宗咨請以韓元棨志陸補營總參志德金紱全陸補護軍參領舒祥同源世德錢光吉善陞補副護軍參領德綱陞補委護軍參領均照准此令

又令　據司法部呈稱民事訴訟程序關係綦重現在東省法院前經收回俄僑喁望尤切請將修訂法律館修正之民事訴訟法草案提前公布施行等語民事訴訟關人民私權一切程序亟應厘定法規俾資遵守東省特別法院需用尤亟應准將民事訴訟法草案自本年九月一日起先就東省特別法院區域施行仍於國會成立提前議決以重法典此令

又令　茲制定民事訴訟法草案公布之此令

又令　茲制定民事訴訟法草案施行條例公布之此令

專電

◎鄂王（占元）急電。湘趙（恒惕）背約攻鄂。南行火車。被扣留。湘軍至路口舖。已派兵防禦。並乞援於直曹（錕）。

思敬女學招生

高等科專收女生學費半年七元○國民科男女兼收學費半年四元○食宿另費○校址大東門內西姚家弄○開學陽歷八月二十日陰歷七月十七日○章程函索即寄

福中礦務專門學校招考預科學生廣告

至三日分四處考試（甲）北京東鐵匠胡同中原公司（乙）上海寰球中國學生會（丙）開封留學歐美預備學校（丁）河南修武縣焦作本校（六）額五十名餘詳本校此次招考簡章可向上開各處索閱（一）不拘資格（二）年齡十六至二十歲（三）考試科目國文英文代數幾何物理化學（四）報名由七月十日至三十一日（五）八月一日

甲5606

江蘇省立水產學校招生

正科　學額百名　修業期限四年畢業　資格年在十五歲以上二十五歲以下畢業於高等小學或有同等之學力經保送或考取

職工科　學額二十名　分科分漁撈製造養殖三科自第二年起各就志願專修一科　程度者期限一年畢業　資格年在十八歲以上有國民學校畢業　考期同正科　校址吳淞炮台灣　詳章函索即寄

截止八月十五日考期

北京通才商業專門學校招考預科生

▲資格◎中學畢業或具有同等學力者▲學額◎一百五十名▲考期◎陽歷八月一日及二日▲報名◎自陽歷七月十日至考試前三日止報名時隨交最近四寸半身像片畢業證書並繳保證金二元其退還方法詳簡章◎試驗科目◎國文英文算術代數幾何三角理化歷史地理▲試驗地點◎北京廣安門大街本校函索簡章請附郵票一分

甲5545

鎮江私立敏成中學招生

入學資格　十四歲以上十六歲以下高小畢業及有相當程度者

納費　學費每年十二元膳宿費每年六十元雜費在外如學生學行兼優得由校長審定酌量免費

考期　鎮江本校考期八月十五日即舊歷七月十二日　上海考期八月七日即舊歷七月初四日

考試地點　鎮江城內太平橋本校　上海麥根路十九號同德醫學校　投考時隨帶照片文憑及保證金一元有志向學者請向上開二處及七海白克路寶隆醫院索閱章程報名以八月五日爲止特此通告

乙7396

上海公學招生

（程度）中學高小國民各級（學費）每半年二十五元半膳十四元（報名）中學部須帶四寸半身照片一張並各納報名費二元取在學費內扣除不取退還（考期）陽歷七月一日起隨到隨考（地址）白克路二百七號詳章函索即寄　校長楊德鈞啟

上海東吳大學法律科招生

本科課程專授世界最新應用法律概以英文教授三年畢業得給以法學士學位並由美國各大學承認本校因商界之請求於下學期特添設交易所講習科上海崑山路本校函索章程　開學期在陽歷九月八日招考新生其入學資格須在大學二年以上　教務長劉伯穆啟

甲4303

南通英化職業學校招生

本校設立南通西門外望江樓北訂於陽歷九月六號開學現因擴充學額添聘中西教員續招插班生以高小畢業者入一年級有志之士於開學前一月內報名隨時考試須附繳證金二元考取者劃歸學費不取發還章程函索即寄

甲6701

南洋路礦學校招生

定於陽歷八月廿五日起至三十一日止招考專科一二年級中學一二三四年級插班生函索校章及投考章程須附郵票三分校址上海英租界小沙渡路口十八號　校長朱文鑫啟

甲6655

北京中國大學招考

新班生　插級生

招考門（甲）新班生大學部文商法各科專門部法經政商各科中學部第一年級（乙）插級生大學專門中學各科各年級

資格（甲）新班生入大學專門本科須預科畢業入中學須高小畢業（乙）插級生須有與所編各該科同等學校之修業證書者

報名及試期　報名時須繳證書相片及報名費大專各二元中學一元八月十五日截止試期分八月一日九月一日兩次詳章函索須附郵票

校址　北京前門內西城根

丙7061

南京體育師範招生

（學額）本甲特科新生各三十名本甲一年級插班生十五名（考期）第一期陽歷八月一二日第二期二十九三十日（報名期）登報日起報名時須納照片一張證金二元（不取發還）（開學期）九月一日簡章及投考規程函附郵花二分即寄（校址）南京鼓樓東

校長邵汝幹

甲5559

江蘇省立第二女子師範學校招考

師範預科生四十名中學一年生五十名（學額）預科由住居地方縣知事署備文保送並附妥實保證人之保證書（二）中學五十名（程度）須高等小學校畢業（考試科目）國文算術英語（考試日期）預科八月五日投考人隨帶四寸半身照片務於八月四日到校填寫履歷考驗體格呈驗畢業證書（納費）預科繳保證金十元入本科時再繳保證金十元學膳宿費不收中學每年學費十二元膳費三十六元宿費六元均分兩次於暑假寒假後預繳預科及中學入學時各繳校服費十元每學期各繳課業用品費五元（盈餘發還不足補納）（校址）蘇州盤門新橋巷由火車站到校進胥門爲便（附告）本校爲便利投考生起見八月四五六日投考者可住宿本校每人每日收膳費雜費銀三角惟臥蓆蚊帳均須自備

甲6646

上海中國女子體操學校招生

本校准於新曆九月一日起至十五日止每日上午在本校招考新生試驗國文檢查體格如已在高小畢業呈驗證書者得免試驗開學期九月五日欲知章程函索即寄　校址西門林蔭路　校長華豪吾

乙7288

坤德女子師範學校招預科生高等小學

學額　預科一級五十名小學三級一百人

學費　預科半年十八元小學半年十五元

膳宿　半年三十六元

教員　聘用本校師範畢業女教員多人

開學　九月五號詳章函索即寄

資格　插高小學各級不拘省界

校址　北四川路橋堍美豐里內

乙7323

承天英華學校招生

本校日授十二時英文五時注重實學各級俱有西人教授今招大學一級中學各級及初學新生（學費）每半年三十元（報名）須交最近照片一張證金五元隨到隨考於開學時隨本校依程度高下插班及初學者免入學試驗（開學）九月五號（校址）上海沈家灣湯恩路索閱章程附郵一分　校長周志禹啟

中華博物學會舉行大會通告

大會期　陽歷八月一日二日計共兩天

會場　假座上海陸家浜中華職業學校

節目　報告提議演講選舉聚餐旅行等臨時更有詳細之規定

赴會須知　（一）各支部部長必須出席如不能到會須推代表支部會員亦可出席與本部會員一律（二）會員有提議事件請預先開具議案及說明寄上海本會事務所（三）會員論文不論研究心得調查筆記均請先將題目開寄事務所（四）會員欲提出問題在大會中討論請先寄事務所以便編排議事日程（五）會員如有採製之標本研究之良紙以及已刊未刊之著作願陳列會場者請先日到會俾可陳列（六）赴會日期請各會員預先通知事務所以便接洽（七）會員到滬後請先至事務所接洽（八）內地會員每日津貼銀二元（九）聚餐費各人自備旅行費由會担任

○審查會期　陽歷八月三日至五日　會場同大會

審查種類　動物植物礦物

審查代表　凡本會各支部亦須推舉代表一人至三人（二）審查代表之川資膳宿歸推出之團體担任審查等由會備辦

乙7349

第一毛絨紡織廠

本廠所出毛絨紗線純用本國春毛羊絨工精料美久爲社會歡迎最近復製就純絨以火車牌蝴蝶牌兩種商標爲記專供各機織及編手套圍巾衫褲最細者用之原料分毛目其多不及細載如蒙惠顧請臨看樣照訂可也　批發處香港廣東兩埠現歸本埠號均有售請南埠惠顧諸君就近句接洽爲荷　香港上環盛隆昌　廣州同興街廣隆福三家包銷

丙7059

江蘇如皋掘港管氏修輯宗譜催稿廣告

我族宗譜實行修輯已半年矣附近族人來局送稿者雖有多數而族大支繁散處四方在所不免若派人採訪奇則苦於經濟支絀況已來之稿刷印則既略孔多昨擬族衆會議無論遠近概不採訪於是再爲佈告務望我族族人各將本支十六世以下丁口生卒年月日住址葬地山向及一切事狀迅速開明從速送局是幸

管氏宗譜局謹啟

乙7031

中南銀行廣告

本銀行資本金額二千萬元先收足五百萬元呈請財政部農商部註冊准予發行鈔票在上海設立總行專營國內外匯兌並辦理一切銀行業務凡中外各界如有匯兌押款存款及一切銀行業務請就近接洽　行址上海漢口路四號　電報掛號四一二一　電話總經理室中央六一八一　營業室中央六二三四　Chinasosea

上海電報局廣告

四川省新設三滙報房業已通報特此布聞

有正書局新出

下列各種均用中國上等宣紙五彩精印

五彩　費曉樓畫麻姑獻壽大中堂　每幅定價二元

五彩　黃山壽畫天官大中堂　每幅定價二元

五彩　任伯年畫壽星大中堂　每幅定價二元

以上均須另加郵費

上海四馬路　大行臺擴充營業

本旅館開設有年蜚聲各界裝置寬敞客房精緻今擴充營業添設客房不取費用

劉溪王邈達先生到滬

所暫設寧波路中旺弄樂安坊大來號　訂於五月二十七日起每天上午十時貧病施診十號爲限診

乙6398

河南救濟正券後天開獎

乙7677

河南救濟十九期正券七月十三日開獎

乙7676

利濟正券二十八開獎

中國紅十字會時疫醫院敬謝上海錢業公會暨南北各錢莊捐助洋一千元

院長　王楊　唐元湛　謹啟

甲6815

中國紅十字會爲湖南貴州及安徽壽縣山東濱縣湖北潛江等處災民乞振啟

近日紛來函電迭告奇災黔省旱災遠於九縣湘中饑民遍廿區又接安徽壽縣知事電云連日霪雨山洪又發各鄉盡成澤國秋收無望又據湖北潛江分會電稱漢水奇漲連潰數口西北兩岸漂溺無算又據山東惠民分會電稱濱縣城東黃河決口一片汪洋慘哉水旱頻仍飛蝗遍野七年於一日伏乞慈悲普救速頒義粟仁漿而紓來蘇此啟

汪大燮　蔡廷幹　謹啟

甲8140

專電二

◎桂事變化。靳。對南政策已改易。但傳靳提出辭職書。府院否認。

◎劉世瓏張飛生等紛向閣（相文）輸款。陳（樹藩）勢益散。

◎馮（玉祥）電。陝局指日可定。優林有（二十五日）前來華。議還蒙地。訂商約。

◎沈領事效（十九日）電。優林二十一日由哈爾濱啟程。約明日（二十四日）到京。

◎聞吳佩孚有陝甘巡閱使望。

◎鄒（芬）電。烏叨俄黨逃潰。以兵少食缺。未追勦。

◎河北大學組就。曹銳遙領校長。邊守靖爲校務主任。

◎暫設法醫農科。

◎奉天招兵員郭瀛州到津。

◎駐日胡（維德）辭職之說不確。僅請暑假回里。

（以上北京二十三日亥刻專電）

◎太平洋會議。英美頗注意我國態度。政府現擬派顧維鈞前往。外傳靳（雲鵬）親往之說。係某系破壞政策。不成事實。

◎政府電熱姜（桂題）。廿八師抵熱。假道征蒙。不久回原駐。同是國土。望勿懷疑。

◎奉軍司令部咨交通部。請在豐台備車。明（二十三日）將第一師一部運赴張家口。

◎趙從蕃電。承留慚感。既負倚任。復負同鄉。仍懇免職。

（以上北京二十二日亥刻專電）

◎川劉湘劉成勳均派代表至粵。

◎粵軍由貴縣向橫州前進。

（以上香港念三日亥刻專電）

◎京綏全路商人抗捐。實行停運。

◎曹瑛趙玉珂奉直曹（錕）電召。今（念三日）晨赴保定。

（以上天津二十三日亥刻專電）

世界特約電

◎關於太平洋會議雜訊

二十二日華盛頓電　國務卿休士氏與駐美日使幣原男爵會商後。現復有良好希望。聞日人允將遠東問題付諸廣大之討論。此間當局以爲關於雅泊與山東等之難題。預會暫不提出。未始不可。預料雅泊問題之談判或將復活。

二十二日倫敦電　路透電社得日人方面消息。日本最近致華盛頓關於太平洋會議問題之牒文。美國尚未答覆。華盛頓之談判。仍在進行中。惟日本並未提出任何計畫。因此事非其所應爲也。

二十二日華盛頓電　當局關於華盛頓會議事。現靜待日本樞密院討論之結果。聞現有理由可信日本必允參與裁減軍備與太平洋問題。全部之討論。

二十三日東京電　美國答覆日本探詢太平洋會議事日程之牒文。已於今日由駐東京美代使貝爾氏交與外交省。預料日本將於下星期初以參與大會之決議照會美政府。

◎派兵上西萊問題

二十三日巴黎電　法政府復致牒倫敦。促請於高等會議開會前派援兵赴上西萊西亞。俾可厲行協約國分地之決議。牒中又主張設立專家委員會。考慮該問題之專門事項。並言大局今甚嚴重。協約國國際委員團所指揮之軍隊甚至不足維持秩序。文末謂法國復要求德政府備車運輸法兵赴上西萊西亞。

◎伐勒拉氏赴杜白林情形

二十二日倫敦電　伐勒拉氏今日赴杜白林時。送行者僅其同志若干人。伐勒拉氏曾以愛爾蘭語與英語向衆演說。謂目前未來之事。尚不能預測。惟彼深信愛爾蘭主義必獲最後之勝利。

二十三日倫敦電　伐勒拉氏抵杜白林時。大受歡迎。群衆請其演說。伐勒拉氏曰。愛爾蘭欲得自由。非空談所能致。當以實行求之。如吾人行事能如已往兩年。則吾人無庸議論和局。因自能得之也。

◎英議會之實業保護案

二十一日倫敦電　實業保護案。昨在下院添列重要新修文一條。此係政府提議而得通過者。規定須俟政府所欲保護之實業由商部查明確爲辦理適當後方可施行加稅以防外貨充斥之令。統一黨議員突負衆爾氏稱。此係破壞性質之條文。乃政府中之贊成自由貿易者所運動而成。（註實業保護案規定某種貨品按值征稅百分之三十三又三分之一。以五年爲期。不問來自何國。以期保護英國製造家之利。而防外貨之壟斷於市場也。）

◎英國農工之減資

二十二日倫敦電　田主與工人方有代表出席於農業工資會議該會現決定發出通告。凡已成丁之男工。每星期至少減資六先令。倘用照此類推。但已成丁之男工。無論如何。不得在四十二先令之下。此項通告發出後。如有人抗議。限一個月內提出。計受此減資影響者。約六十萬人。

◎最近巴黎之磅價

二十二日巴黎電　今日巴黎交易所英金收盤價每磅兌佛郎四六・三〇半。

◎各國近事彙誌

二十二日舊金山電　輪船機師罷工多時。現已決議即速恢復工作。

二十二日紐約電　銀行團商定以美金九百萬元資助塞殺維德之需。

二十二日華盛頓電　衆院已通過福德尼氏稅則議案。會加修正文多條。現提交參院。預料該議案參院將多更改。

皮件籐器是孤兒院著名的出品

本院創辦迄今十有六載各種出品早爲各界信用中以皮件籐器尤爲著名其特點乃價廉物美工精料固包用包修遠近送到不取分文　發行所（英大馬路新世界對過）電話中四六五六

有正

宋拓顏家廟碑　三冊　七角

宋拓大麻姑仙壇記　一冊　五角

二十三日馬尼剌電　菲列濱債額增加一倍之議案。已由哈定總統批准。

二十二倫敦電　本月十五日英國報名賦閒者。共有二百另二萬人。較上星期減少十萬人。

二十二日柏林電　據半官消息稱。一九二〇年德國出口品。除金銀外。共值六九三〇〇〇〇〇〇〇馬克。

二十二日檳特賽電　日太子今日抵此。惟未登岸。

國內特約電

◎湘鄂行將開戰說

據中外人消息觀之。湘鄂兩省不日行將交戰。因湘省現謀攻取鄂省也。聞湘軍已進抵岳州。鄂孔庚（譯音）為司令。據華人方面消息。吳佩孚似將援助湘軍。王占元已派兵兩團至新堤。又派兵兩團至羊樓洞防禦湘軍。武昌岳州間之火車。除運兵外。已暫止開行。漢口尚無驚惶之象。（漢口二十二日路透社電）

◎南甯已下說

南甯已下。全桂收復。陳總司令擬進駐南甯。籌辦善後。（贛州念二日大同通信社電）

◎黃河決口之豫訊

兩星期來大雨滂沱。以至黃河在開封之北溢出兩岸。河面闊至十五哩。有渡船一。在開封西北五哩地方覆沒。百人中僅救起九人。開封慶祝黃河所衛殿。故築有三巨堤。以為抵禦。今水已淹至第一道堤。距城五哩遠耳。（開封二十日大陸報電）

◎宜昌江水之暴漲

昨日江水高至五十一呎三吋。此為宜昌所遭最高之第二次。保護兩湖鄉野之提已決。淹沒產業頗多。英美煙公司及中國電報局之屋均在內。通重慶之航務。已告中止。漢口開來之船。抵埠甚遲。聞漢宜間一帶有重大之水患。此間之水。現漸低落。駐路透社宜昌訪員函稱。上游消息未獲電傳。但中國電報局因被水淹。電機受損。不肯收發。且恐途中電線已因水中斷之故。訪員於是不得不以快郵代電。（宜昌十八日路透社電）

◎北京消息彙誌

太平洋會議代表。有人勸靳親往。靳自以對外交係門外漢。不敢担認。徐亦不謂然。聞決派外顏。

外部議俄事。中俄商約未簽字前。對舊黨仍一律待遇。但禁止在中國境內武裝活動。

張作霖不反對處僞師。係以承認奉軍在直屬招募為條件。現雙方已實行。

陝事仍未調停就緒。現在相持中。聞陳得關外暗援。

鄂王亦有助陝意。吳心田軍不放前進。

當局從曹吳請。以甘軍會辦勵雲錦。籌促離陝。請張廣建電孔。徵同意。迄未得覆。

新疆電。飭沈濱分培叔恩琴軍。轉戰日久。接濟餉彈。實不敷用。請俯念邊軍倥偬。迅撥分釐。院覆交陸財兩部即辦。

魯田電河工出險。請撥款搶護。院允撥五萬。（以上京廿三日大同通信社電）

◎香港之買奴問題

立法議會。議中國會。現與香港華僑於本月三十日與會議。討論買奴問題。俾以為見呈報香港政府。（香港二十三日路透社電）

南京快信

◎財政部來文。決從滁州商埠新辦段書業之請。在該處設立中國銀行分行。

◎航空署編定京滬各站警察隊。不日由京來寧保衛。咨省長備照。

下關商莊惠倍卞梓卿等。組織貧兒工藝廠。其建築廠屋。及常年經費。均已籌有確款。尅期開辦。

◎上海貧兒院長陸規亮。擬自籌公共憑圖。特製報表冊。函請教育廳。分送行政會議各議員。担任調查。

◎警務王處長。以長沙農工實業報。提倡無農。言論激烈。呈請王省長通令禁止。

◎常熟沙洲圩章曹森培。恃勢橫行。強奪沙田。有碍法紀。王省長密令該知事。嚴查具覆。

杭州快信

◎京師高等審判廳長朱獻文。由京來甯。即轉車往滬。

◎省議會複選期近。一般初選當選人。麕集省垣。票價又漲五百元一張。各旅館菜館花舫妓館。生意百倍。

◎徐佛蘇為省制憲問題。往來湘浙甚忙。昨又過甯赴滬。

◎隨水縣保衛團事務所辦事員朱際雲等。以該縣地近海濱。向為匪徒出沒之區。現值夏防。青紗帳起。防務吃緊。呈請王省長轉咨齊督。派購子彈。以防匪患。

◎省署頃將鄉鎮自治各項法則。印刷成冊。令發各道尹。轉發各縣知事。以備進行。

◎第五次教育行政會議。今日開第三次大會。

◎省署設自治籌備處。有定八月一日成立消息。刻已着手組織。

◎崑山縣紳商方選等。請開闢城門。蘇常朱鎮守使查復。與防務無礙。齊督照准。

◎省憲會議。今日上午九時舉行開會式。來賓到者有盧督軍。省長代表。及本省行政長官等十餘人。議員到者四十八人。由王佐主席。行禮畢。由林文琴稿唱會詞。次盧督軍演說。後由議員陳琪王葆等相繼演說。

◎昨為觀音大士聖誕之前一日。杭垣俗例。有夜游天竺之舉。是夜天竺靈隱新市場等處。入山入海。肩摩踵接。熱鬧異常。

◎各法團聯合會。昨開談話會。到七十餘人。對於加入制憲人數問題。討論甚久。結果自七十五人至一百三十人。由接洽員前往接洽。

◎徧區各法團暨紳商學界。昨有電到省。請將代理金華道尹陳嘉改為署理。

◎特派交涉員。昨奉外交部來電。謂此次中法銀行停業。幸經銀行公會。竭力維持鈔票。得以兌現。然我國商人訂購法貨。因此損失。自應開具清單。俾便設法。提出辦理。以資救濟。

◎浙省本屆省會複選。現有人主張展期。然沈省長仍主八月一日舉行。

◎鄞縣慈谿兩縣省會初選。昨已補辦完畢。

◎內務部電沈省長。國際禁烟委員會。將派員前來查核我國各省禁烟情形。務希嚴加注意。

◎全國商會聯合會。現經呈准農商部。擬聯合全國商業銀行。其股本由各省商會分股擔任。不日即將召集會議。昨電杭總商會接洽。

◎蔣鹽運使昨已銷假視事。

公電

◎湖南華洋義振會致熊希齡電（北京熊秉三會長鑒）青電敬悉。遵查湘省各縣災情。可分甲乙丙三等。其中災民人數。甲等如瀏陽據西人所辦之調查。計全縣災民。約十二萬人。以此為標準。合保靖永順龍山桑植永綏古丈安化醴陵八縣。應得一百〇八萬人。乙等新化漵浦慈利乾城日光麻陽黔陽辰谿大庸石門澧縣沅陵沅江鳳凰綏寧通道靖縣會同武岡念一縣。按甲等三分之一計算。應共得災民八十四萬人。丙等湘鄉攸縣南縣按一等四分之一計算。應有災民五萬人。合計災民一百九十七萬五千元。其中安化醴陵現在逃荒人數。已各逾萬。尚止如上開之數。蓋係災後。百業凋殘。安茶竭蹶。受害過鉅。故失業游民之日見充斥。殆凡此次漸經登場。所能救濟。可沅陵見縣災實等縣。據最近調查。應列入回荀縣。其餘茶陵湘潭部縣等縣。荒情緊迫。日有報告。尚未列入災區之內。且邊遠各屬。早收之期。尚須一個月以外。飢民待哺。懍迫異常。尤不能不設法急振。奉電示。籌到之十萬元。遵於本日召集臨時會議。討論支配辦法。候公決電覆。湖南華洋義振會叩寒。

（電二）熊會長鈞鑒。寒日由本會召集臨時會議。先定災區等級及撥派數目。議決永順保靖龍山桑植安化古丈永綏芷江辰谿陽保靖晃縣綏甯十二縣為一等災區。慈利乾城黔陽辰谿大庸通溪沅陵鳳凰通道新化會同靖縣漵浦十三縣為二等災區。汝城茶陵城步新甯石門武岡湘潭彬縣永興安仁益陽衡山耒陽十四縣為三等災區。一等。縣撥五千元。二等二千元。三等千八百元。凡一等縣前經受賑及災情。確全縣中之局部者。均列乙類。總共須款九萬六千六百元。該項振款到湘時。由本會分發各該縣教會承領。會同各該縣知事正紳切實查放。另由本會撥其放賑辦法備案。分行查照辦理。總以災民得沾實惠為主。承文電示由滬派員一人。來湘乞示行期。又此款即係上海各慈善團募集而來。如能特派放賑專員來湘會振。以昭慎重。尤為盡善。即懇轉致。又醴陵本為一等災區。流亡在外者約二十餘萬人。殊非一時所能救濟。此次逃經上海女界義賑會派員散賑。而該縣新穀。又已登場。雖散放無多。失業如故。然此時率將救死。故本會前經兩次支配急振。均未列入。合併奉聞。是否有當。統候電覆為禱。湖南華洋義振會叩刪。

◎陳炳焜解職電　各報館均鑒。炳焜前以勉赴大義。出任維護桑梓之責。將以上體國家念邊陲之苦心。下逢陸督辦數十年相遇之厚意。罔權利害。不避艱辛。夙夜思維。力圖補救。乃就職伊始。即值多故之秋。心血俱枯。徒貽素餐之誚。而自治潮流。日益澎湃。人民心理所向。未容過事抑勸。業將經過情形。呈請陸督辦俯准。將廣西政權。交由人民主裁。想陸督辦受護鄉邦。必能俯順輿情。依民族自決之主張。實行自治。茲炳焜業於七月十五日。先行解除廣西護軍使職務。所省目前軍事主持。仍統歸陸督軍辦理。以一事權。即日退歸鄉里。稍息仔肩。以後凡關於時局政事。概不與聞。謹布私忱。諸希鑒諒。陳炳焜叩銑。

國內要聞

◎英使又提出禁煙覺書

外交界消息。駐京英國公使近又向外部提出關於禁烟問題之覺書。內容列舉各省弛禁情形。極為詳密。茲錄原文如下。頃奉本國政府訓令。將下列關於中國種烟販烟之意。通知貴總長。查照。查本國政府對於禁止在華販烟一事。業照兩國間協約。篤實履行。乃查閱中國各省。現時情形。則當以下之狀況。茲先述據可靠之報告。中央政府實際上所管轄之省分。如陝西一省。中府以南。及該省之東南等為尤甚。該省西部。歷向農民徵收烟稅。其不種烟者亦一律徵收。並聞陝省官兵。有默許種烟若干。以資得款納稅。至熱河種烟。雖經迭次布告禁止。然必須種烟入停情事。官廳一面通知人民。若每畝納款六元。即許種烟云云。綏遠區亦然。甘省情形。尤屬異常惡劣。確聞近來該省長於官紳聚會之時。公然告以為補救待政起見。擬定勸種烟苗。其孔鎮守使所轄之秦州一帶地方。本年春間。大種烟苗。每畝徵收六兩之稅。分設稅開花收成三期。每期收二兩。鄂省西南種烟。聞比從來益廣。皖省亳州之情形亦然。閩省之南部。植烟之地面極廣。仙遊縣地方尤甚。李督軍所許剷除之言。並未履行。至東三省種烟狀況。近來未得若何消息。但聞吉林黑龍江兩省種植。亦屬甚多。曾經本使館於八年五月六日函內詳細聲明在案。其新疆一省烟苗亦有上月九日之去函。可以覆案。其餘各省據本國駐雲南總領事報稱該省各處種烟。殊甚慨惜。亦經該領事於省城附近。親自目覩。更有藉名種烟罰金。正式抽稅之例。其盛販烟土及由軍官縱容下江之事。仍不減少。又據湘省來報。謂該省種烟。因官軍直接勸種。業已擴充。黔省亦有盛種罌粟之廣大地方。以上各情。本大臣極所痛惜。不得已呈報本國。去後。茲奉訓令。囑為聲明本國政府對於中國政府違反協約之重責。悍然失信。不勝憤慨。並囑將此事真相。轉告貴政府。將來披露之時。則環球之各文明國。必視中國官憲之退化行為。一體認為悖謬之舉。再國際聯盟會。業經專設委員會。將烟土問題。加以調查辦理。貴總長亦已知悉。而本國政府預料該同盟會。必不忍中國政府在此事之失信得免置議云云。

◎陝局近聞

陝西爭件。仍在調停中。據云。自郭金榜在縣獨立之後。乾縣之張飛生。醴泉之袁見吾。兩部大受影響。直達當國軍司令曹舫。親率兩梯團。攻擊醴泉。然已陷空虛。張飛生及袁見吾北屯鎮。陳樹藩後路。已被截斷。

◎內有步武郭金榜投誠閻氏消息。但張向為陳之死黨。此番頗遭疑實。當附劉世增。因被偪玉辭監視。已陷孤立。失其活動力。故亦總想向閻督通款。似此則陳樹藩業已陷於孤立之境。雖欲不就範。恐亦不可得也。

陝事何以至現今之局面。此殆國人所欲一明真相者也。茲由西安行營中之訪員來函。備述陝事陳出閻入之經過。茲由西安行營中之訪員來函。要亦可以參證。特為分述於下。當吳玉祥右翼由原駐高原轉戰而前。潼關失敗之。同時第四旅及二十師在灞橋擊散陳軍之姚振乾所部。適郭堅已由鳳翔進兵。陳部無心戀戰。劉世雅首先遁去。陳軍遂大敗。劉鎮華更令鎮嵩軍守住四門。不許散軍入城。陳樹藩遂於四日倉皇出走。閻督遂入西安。此陳出閻入之經過情形也。又據陳軍抗命改編之情形。計將原有軍隊編為四師三混成旅。劉世瑞張寶麟胡仲昭張金印其師長也。白鴻儀井岳秀田一民其混成旅長也。至素以善戰稱之張飛生。猶被編為旅長。隸張金印部下。以是積不能平。迨張飛生與郭堅相拒時。忽不戰自退。郭軍本不足一團。值陳以井岳秀陰有傾向直軍之意。故特以混成旅之名義畀田氏。田氏不支。亦向洛陽通款。反追田令其監視井氏。井氏見疑。遂先向洛陽通款。至白鴻儀統領。擁四十八營之衆。陳氏只以旅長畀之。尹有改編裁減之意。白氏亦現怏怏。此其內部搖惑。亦陳氏失敗之一原因也。亦合陳氏更番負固。麾下亦無奉令之士矣。至為陳氏出死力之軍隊。除張藩一部外。尚有張寶麟之一師。張藩所部與第七師戰武關時。逃經直軍追擊。在商雒一帶。已不能成軍。餘衆多敗竄山中。張藩有陣亡之說。（未證實）則此路已不足慮。張寶麟一師在漢中。陳樹藩退守漢中之計劃。即係依張。且寶麟一帶。無如張之部下。強半為直隸籍。近方嘯吟思歸。一俟過直軍。便無鄉里相殘之理。自不能為陳氏出力到底。甫入潼關時。即己向閻督通款。願聽指揮。近方擬鎮守寶雞夷門等處。以斷陳氏入漢中之路。雖有張寶麟。固無能為。陳氏此時殆如甕中之鼈。早晚成擒耳。陳樹藩逃出西安後。與張洋所部。陳以殘兵之餘。不戰自亂。乾州一帶夾渭水而陣。陳以殘兵守與平漢中。待時而舉之計劃。亦辦不到矣。直軍自入西安後。頻懲陳軍援民之擊。雖無能為。亦不得不出騷擾。固在人意料中。惟西安人饑易為食。倒覺天上地下。一時頓現活動氣象。絕非戰時景象矣。

◎最近之征蒙消息

庫倫形勢稍變以來。外間一般揣測家。頗謂張經略之重壟。或將於本費領到之日而中止。或不傳播其如何出兵。如何討蒙。皆非事實。蓋赤塔軍一入蒙古。此後已不復如昔界時容易對付。所以蒙疆固無日不存經略之中。可限量。近據奉天消息。張氏已決將奉天督軍一席。讓與張作相氏。（原第二十七師師長）其省長一席。則早已讓與王永江。所有實權之督長讓出。而甘就空空洞洞之大使。此其間。有可尋味。蓋以內部對付蒙古。時所謂空空洞洞。在若方更大以為奇貨。將來開疆拓土。自屬此時意中事。故蒙疆經略命令甫下。即更添招兩個混成旅。迨平蒙以後。更可以游牧之地。駐屯之師曠野萬里。闢地錐長。在東三省。更為肘腋下人物。尤無不統一之患。此其統盤周算至無遺策者也。至近日征蒙不實現之原因。蓋以亂不無。功不著。招兵不多。勢更不厚。故不輕出。一俟蒙古形勢再變。當見大經略率師出兵矣。至今日出兵情形。據奉訊所傳者。計十八日出發。為蒙疆軍右縱隊司令部並將校一百三十名。兵二百。乘馬二十三匹。軍需品一貨車。出發時間。十八日午後。九時。十九日出兵共分四列車。第一列車搭載一百七團第三營。並機關槍連砲兵連。担架隊等。計將校四十七名。兵員六百十五名。伕夫七十五名。山砲四門。馬六十七匹。彈藥三貨車。軍需品三貨車。第二列車搭載五十四旅司令部並炮兵二十七團一二兩營。電話隊等。計將校八十名。兵員七百二十名。伕夫六十五名。彈藥二貨車。馬二十四匹。軍需品二貨車。第三列車。由鐵嶺起運。搭載步兵八團二二兩營。並機關槍連。將校七十七名。兵員七百三十四名。伕夫七十三名。彈藥二貨車。馬四十八匹。軍需品二貨車。第四列車。搭載騎兵團部十八匹。軍需品二貨車。將校十二名。兵十四名。伕夫八名。馬十四匹。步兵百八團三營將校三十三名。兵三百六十名。伕夫三十二名。馬二匹。彈藥二貨車。軍需品一貨車。以上合計將校二百四十六名。兵二千四百四十四名。伕夫二百五十二名。小炮四門。彈藥十一貨車。馬一百四十一匹。軍需品十一貨車云。又奉天軍署消息。昨張氏接有中央一電。備述赤黨攻入庫倫。將來是否交還。尚有問題。究竟征蒙軍何日出發云云。聞張氏又以親征日期及出兵情形敷衍過去。一方反更督催促軍服嚴趕製。給衣。於大經略嚴命之下。一被服廠竟敢延擱。致令出師。期。此亦可笑事也。

◎教育關於選派留學生之布告

教育部近發出布告云。查各省留學官費缺額。迭經本部按照選派留學外國學生規程。分別選補在案。茲屆本年度夏間選派之期。除積欠留學經費太多之廣東。廣西。湖南。四川。江蘇。陝西六省。暫停選派學生外。其餘各省欠款較少。計有雲南。河南。甘肅。江西。湖北。直隸。山東七省。而缺額不滿三名之浙江。廣西。吉林。山西。安徽五省。概不舉行試驗。此就選派者。計有雲南河南江西湖北直隸山東七省。欠款較少。而缺額在三名以上。應以試驗選取合格學生。並依規程第一條第一二三各項人員。與留外留學生中。分別選派。業經本部將行各本省。或舉行第一試。或存記有案。尚未應過本部前此舉行之第二試各生。及以前未經部報到。其前經合格選派規程第一條第一二三各項資格人員志願出洋留學者。自八月十五日起。至三十日止。均可來部報名。親填請求免試書。並繳呈各項證明書。聽候核為。附開各省留學歐美日本官費生缺額一覽表。

雲南	歐美共四名	日本四名
河南	歐美共四名	日本二名
甘肅	歐美共一名	日本六名
江西	歐二名 美四名	日本無
湖北	歐五名 美無	日本無
直隸	歐美共一名	日本十五名
山東	歐美共十名	日本無
浙江	歐美共一名	日本無
廣西	歐美共一名	日本無
吉林	歐一名 美一名	日本無
山西	[illegible]	日本一名
安徽	歐美共無	日本無

◎江西政局之黑暗現象

江西自楊慶鋆得省長而後。一般武人政客之勢力。日益擴張。而政局與社會之情形。遂日趨於黑暗。茲將最近所聞見所及。略述各下。

▲督署保楊會議　自旅京贛人迭開驅楊大會。發表宣言後。楊慶鋆頗為恐慌。一面陽為電京辭職。一面又出其製造民意之手段。以資抵禦。爰於十七日柬請贛垣紳商各界領袖。議會於督軍公署。席間由督署書記長。携出致大總統國務院之電稿一紙。交衆傳觀。即請衆簽名蓋章拍發。當時衆見電稿內容。悉屬為楊慶鋆歌功頌德之語。心理中實不表贊成。然為情勢所迫。亦無人敢提出異議。楊遂認為此項電稿。已得各紳商之同意。當夜即由督署用一等密電拍發。聞其原文無從抄悉耳。

▲警廳取締印刷　旅京江西同鄉會。對於驅楊運動。除通電全國及府院外。曾有最懇切之宣言。用印刷品布散。第贛垣方面。則因警廳檢查嚴密。並未接到此項印刷品。僅於北京報紙中。得見其原文而已。迨日前贛籍京官某由京回。始帶有此項印刷品數千份。登岸交由一般熱心份子。沿街散布。一時此種宣言。遂散見於城廂內外。楊慶鋆不知此項印刷品。何自而來。因疑為贛垣各印刷局所翻印。於是遂指令警察廳。派警檢查各印刷局。嚇衛令各印刷局。所有印刷底稿。均須先交警廳檢查。經核准後。方可付印。故近日各種介紹新文化之週刊。多因此停頓。甚至學生聯合會所發表之警察選舉宣言書。警署亦以其內有涉及自治及詆毀官廳之語。禁止排印。似此法網嚴嚴。不特印刷營業者。受無窮損失。且於文化之進行。亦不免受絕大打擊也。

▲電局嚴密檢查　贛垣電報局。原有督署及戒嚴司令部所派之檢查員數人。常川駐局檢查。人民往來電報。已倍受其任意延壓之困苦。不謂楊慶鋆猶恐贛人自治運動。有由電報傳遞消息。特於日前另委該署交涉處科員涂道廣。為檢查電報專員。凡關於各種自治運動之往來電報。一概扣留。其他一切商電。亦均須各檢查員過目後。方許發遞。故近日商電。因須經過此種種之麻煩手續。遂致延誤時間。甚或不及快郵之迅速云。

◎湘省實行援桂消息

湘省援桂。刻下已決計實行。趙總司令。業已發布秘密電令。飭各軍實行開拔。衡陽鎮守使謝國光所部。會同羅先閭一旅。進攻全州。寶慶鎮守使吳劍學所部開往湘西。會同黔軍李胡各部。進經靖縣通道。直搗桂林之背。兩面同時進行。頃謝使業經來電。定於刊日出發桂邊。惟全州桂林。瀕臨幾先。前後通電與陳氏脫離關係。與沈鴻英取一致之行動。全州除電請湘軍早入桂境外。已舉雷棠增為援桂護法軍司令。桂林則由秦步衢改編所部為桂林救桂軍。秦氏自稱救桂軍司令。是全州方面。或可免除兵禍矣。沈鴻英通電與陸榮廷脫離關係。趙總頃發一電。許為後援。原電云。萬急八步沈總司令鑒。蒸電敬悉。順存逆亡。古有明訓。刻下人心擁護自治。救時之策。無逾於此。執事順應潮流。宣布自治。總懷慨救桂之師。達百年之拔。業已後援。無任欽佩。湘桂毗連。確當攜手。接洽情形如何。仍望隨時電示。恒惕叩。當即派隊為兄後盾。以期達到目的。貴部與湘軍勵。因其對於陸氏。近情異常。與沈鴻英交情。桂。廣西宿將林虎。自前次援湘以後。即往滬濱。迄未返。則甚融洽。頃林氏因沈氏宣布獨立。特由滬上於今日（十七）來湘。與趙總有所接洽。頃趙總已定於明日在總部設讌。為林氏洗塵。

◎陸榮廷之末路

當陸榮廷之據兩粵。兼有湖南。儼然為西南盟主。顧乃有今日之狼狽。地盤愈削愈小。將並其老巢而失之。實皆為政系所誤。蓋陸特一武夫耳。以軍人之擁戴。稱雄一時。其始與民黨携手。亦頗磊落。及名藉甚。殆政系之奔走。移推倒民黨以厚殖勢力。遂一變而為權謀。孫文之出走。伍廷芳之被逐。政系實為主動。兩粵既成清一色之政局。陸已意得志滿。不料政系之野心未已。乃以統一軍隊之說進。遂首向滇軍發難。李烈鈞因是不能立足。滇軍之碩果。獨一漳州之陳烱明。亦已惶惶自危。苟求自保。陸榮廷乃必為已甚。欲錫永泰之陰謀。為排斥粵軍之舉動。粵軍投袂而起。還救桑梓。提倡粵人自治。武力不能與正義戰。於是不能不以全粵還之粵人。此則已往之失。不可追者也。桂既失敗。倘足自固吾圉。粵人汲汲內治。不遑外競。本可相安無事。第陸已附北。於是一般政系。如楊永泰谷鍾秀等。乃為之運動。覬藉北方之力以修粵怨。並為擁土重來之計。北方允為之助。並令贛閩出兵。同時大舉。陸榮廷乃分道寇粵。右翼攻連陽。左翼攻高廉。以為粵不難平矣。不謂浙盧倡言自治。隱掣閩之後。閩李不敢妄動。閩李與浙盧同爲皖系。且與粵有成約。故亦不以一矢相遺。而粵軍已入梧州。聲威大振。桂軍士氣沮喪。着着失敗。湘黔滇亦各出兵以助粵。近日陳烱明已入潯州。潯州形勢扼桂省左右兩江之中樞。故潯州一陷。桂省左右江柳之水道俱絕。勢惟依山恃險。為節節退守之法。粵軍之得潯。無異封鎖敵軍之海口。況桂林亦為桂省重鎮。桂林既下。可以乘勝北出武宣。佔取柳州。西出貴縣。進據南寧。不日南軍會合。桂省全局。可傳檄而定。現陸恐粵軍長驅直進。會攜思恩。（即武鳴）思恩勢將不保。已準備退入田南。並變更戰略。以賓興為第一防線。思恩為第二防線。因田南接近桂邊。可以出走。聞陸之眷屬已遷往安南。港中桂系機關接陸氏來電。謂潯州失守。桂柳相繼陷落。欽廉高雷。傷折可痛。將士悵望桂省。欲歸不得。皆廷之咎也。往者已矣。榮廷從此行矣。諸公好自為之云云。其末路可悲矣。

圖紙精印　書局　中堂
精紙無匹　合陳設　體最宜　選為相宜

五彩　陸廉夫臨唐六如（橫幅南宿）大中堂　長五尺三寸　闊二尺六寸　每幅定價二元四角
五彩　何詩孫畫雪景大中堂　長五尺三寸　闊二尺六寸　每幅定價二元四角
五彩　鍾馗送子大中堂　長五尺三寸　闊二尺六寸　每幅定價一元六角

大中堂多種　詳目錄　函索即寄

正書局

顏真卿法書十種
唐拓多寶塔碑　一冊六角
宋拓多寶塔碑　一冊六角
明拓元次山碑　一冊四角
宋拓東方畫贊　二冊八角
北宋拓爭坐位帖　一冊三角
顏真卿楷大書習字範本　一冊一角二
顏真卿行書習字範本　一冊九分

丹桂第一臺 六月二十日戲 價目注意 特別包廂三角 正廳頭等二角 上層包廂二角 二等一角 三等統售一角

廿一廿二本 紅蝴蝶 劉永奎二本 戲迷傳 廿三四本 紅蝴蝶

丹桂第一臺 六月二十夜戲 價目注意 特別包廂五角 頭等正廳三角 上層包廂二角 二等正廳二角 三等統售一角

小 樊 郭 高
福安春樓春華三魁
花 三 蝶 奎
蝴蝶义口獅峪城計

准演前後部（哈爾濱）逆倫案

新舞臺 六月二十日戲（價目）三等一角半 二等二角半 特廳四角 特廂五角

劉 李 鍾 邱 王劉 趙 許邱 汪 夏 趙 夏 周 趙 鍾
漢 臣小 志振 奎治
曹甫臣山鳳林治雲雲庭君甫官雲優游月潤君玉月珊鳳文文連林鳳

上天台 全本白蛇傳 八大鎚 三嫁 董其昌

新舞臺 六月二十夜戲 價目注意 三等二角 頭等四角 特廳七角 特廂八角 月樓一元

劉鍾李趙楊王李許鍾 汪 周 夏 趙 夏 趙 邱 曹劉倪
漢鳳祥君善九小奎鳳 甫漢金
臣林林甫華林山官林 優游鳳文月珊君玉月潤文連治雲 臣森臣利

馬前潑水 三义口 十七本濟公活佛

大舞臺 六月二十日戲 准演文武拿手好戲 價目 注意包廂四角 特別官廳三角 二等正廳二角 三層包廂一角

陳 張 王 張 陳應劉孫張 姚 周李 張 苗 賈 孫陳 趙 于趙
加 佳鑫儲加寶慧少桂 慧瑞 勝璧 雲少月 振竹
麟德奎楣四探璘蓮琴堂芬 俊卿芳亭金安春毛韻珂堂樓 如泉廷卿

頭本鐵公雞 母舅 鐵公雞二本 白門樓 鐵公雞三本 賣油郎 四本鐵公雞

大舞臺 六月二十夜戲 准演連台情文武俠新戲 大減價 包廂六角 官廳四角 二等二角 三層一角

新排 十四本宏碧緣 新演

天蟾舞臺 鳳記寶勝公司 二十日戲（價目）特廂三角 優廳三角 頭廳二角 三層一角

李 何 趙 張 韻張 宸 小 常 芙 劉 劉 張 趙 李
雲峯學亮 嘉 拾 鴻林小樓 永 劉 春孟七春恒蓉草玉琴嫦 衡 奔小樓鴻林雲峯

興府黃金新長板坡上天臺 宋十回 嫦月四本鐵公雞

天蟾舞臺 鳳記寶勝公司 二十夜戲（價目）包廂六角 特廳六角 頭等正廳二角 三層特等二角 三層頭等一角 電話三七二〇

七時登場 狸猫換包公 出太子世 諸君早臨

法界共舞臺男女合演 六月二十日戲 電話三千五百七十號 日戲價目 樓三角 特包二角 官廳二角 特廳角半 頭等一角 二廳一角 三層廂一角

呂玉薛 小金 筱洒李馬孟林 呂 寶小 義金 筱 鈴王張 張 林 陳許
小益銀鋼金金桂春小樹月 樵 李 詹 文菊 彩鴻
樵芳麟鑽培紅芳甫帆棠孟小冬寶 龍潤 泉祥芬 文艷樹森霞蘭

泗洲城（天門南）元（狀譜）越虎城十八扯白水灘探親家 將老五殉情記

法界共舞臺男女合演 六月二十夜戲 電話三千五百七十號 夜戲價目 月樓七角 特包六角 官廳六角 特廳五角 頭廳三角 三等二角 三層廂三角

小呂薛洒李小孟 筱 詹謝 孟 小 林 李 張 陳 呂 許 張 呂王
小銀金桂寶小金鈴 潤水 琴 桂 彩 鴻 月文
鑽樵麟紅芳義帆 遊 泉福 小冬仙樹森芳文艷霞月樵蘭菊芬來祥

鐵公鷄 鎖金陣 蜈蚣嶺 西湖頭 二本閻瑞生

大世界內乾坤大劇場 六月二十日夜戲目 日戲正廳每位一角 包廂每位小洋二角 夜戲正廳每位二角 包廂每位三角 手巾小帳分文不取

李粉侯 陳 張 綠 韓 玉小唐景筱
春菊雲善甫少牡金 湘三秋玉金
來花峯 文 泉 丹 奎 丹雲麻桂峯奎

天水關 封神榜 岳家莊 南天門 小上坟 搖錢樹 照關 貞女血

湯桂芳 汪碧雲 玉牡丹 瀟湘雲 陳善 小三麻 粉菊 李春 張少 牡丹 綠菊 金秀 李英
二進宮 佳期 金玉奴 小放牛 三走麥城 本小扁鵲 子花來泉 小秃碧雲 汪花 全本鳳凰山 賣油郎

西式偵探長片 俠義英雄 日夜開映 影戲 共三十六本 今映第十三十四 五十六本

大世界乾坤大劇場 二十日夜戲

綠牡丹

日戲 貞女血 夜戲 賣油郎

在廣西路汕頭路口電話中央三五一五號

和平社 笑舞臺 新劇部

價目 日戲 三等統售一角 正廳二角 包廂二角 特別包廂三角 月樓 夜戲 正廳一角 包廂二角 正廳三角 包廂四角 特別包廂六角 月樓 幼童減半 三等三角 價目減半

二十日戲 新嫂嫂 二十一鄉下大姑娘 夜戲 客串柔園會 金香 天影 景一 笑千金 葬

新愛倫影戲院 美租界海甯路中市愛倫路 地址

今天戲目 笑片 二大本 滑稽 二大本 奇情 尚武 冒險 偵探 長片 毒第四 醫五大 生六本

本院所映毒醫生一片十分美觀今日更有接映五禮拜第五集及第六集內容上橋相如五數之拜丈夫機織之鬪六橋特備為保守諸君四新片上敵手危險爭愛之作 請傑臨早

價目 特廳樓上二角 樓下三角 頭等一角 小孩半價

愛普廬影戲院 北四川路海甯路北首五十二號

最新出版 本年世界雜誌 最新愛情片 五大本 薄倖郎 最新笑片 新林笑記

價目 樓下後排九角 樓上一元二角

上海唯一影戲院 上海大戲院 北四川路虬江路口

價目 包廂一元 樓廳六角 正廳四角 二廳二角

今晚戲目 本年出版 世界新聞 又名託孤鏡 七大本 賢哉新婦 最新愛情名著（片） 最新笑片 滑稽 大總統復辟軍記 寶蓮從 全部五本最後大結局 本星期起改禮拜一四換片

有正書局 飛鴻堂印譜 鄧石如印存 歷代古印大觀一集 歷代古印大觀二集 清儀閣金石文字拓片 鐘鼎款識原器拓片 何紹基含金錄 趙撝叔手批放大本 宋拓定武蘭亭肥本 宋拓定武蘭亭瘦本 宋拓定武蘭亭 宋拓十三行 宋拓玉版十三行 原拓片

上海開至南京津浦線開至北京火車時刻表

上海開	蘇州開	無錫開	常州開	鎮江開	南京到	浦口	徐州	濟南	天津總站	天津東站	北京
上午七點四十五分（快車）；上午九點三十分（特別快車）；上午九點五十分（三四等車）；上午十一點十分（快車）；下午一點五十五分（滬甯客車）；下午三點二十五分（滬甯客車）；下午十一點三十分（夜快車）	上午九點四十七分（快車）；上午十一點四分（特別快車）；上午十二點十九分（三四等車）；下午一點二十七分（快車）；下午三點三十九分（滬甯客車）；下午六點二十九分（滬甯客車）；上午一點三十九分（夜快車）	上午十一點四十六分（快車）；上午十二點二十分（特別快車）；下午一點八十三分（三四等車）；下午四點四十三分（快車）；下午七點十四分（滬甯客車）；下午八點三十六分（滬甯客車）；上午二點十八分（夜快車）	上午十一點十五分（常甯客車）；上午十二點四十八分（快車）；下午一點五十二分（特別快車）；下午三點十六分（三四等車）；下午五點二十八分（快車）；下午九點三十分（滬常客車）；上午三點四十二分（夜快車）	上午九點三十五分（常甯客車）；上午一點二十三分（快車）；下午二點三十四分（特別快車）；下午五點十七分（三四等車）；下午五點三十一分（快車）；上午五點三十四分（夜快車）	上午十一點四十分（常甯客車）；下午三點五十三分（快車）；下午三點四十五分（特別快車）；下午七點三十三分（三四等車）；下午八點二十五分（快車）；上午七點二十八分（夜快車）	下午五點五分；上午九點三十分	上午一點十分 翌日；下午七點四十分	上午九點三十八分；下午六點 翌日	下午六點十五分；下午三點念五分；午四點十六分	下午六點二十五分；十點五十五分	下午十點六分；下午七點十五分

北京開至浦口滬甯線開至上海火車時刻表

北京	天津東站	天津總站	濟南	徐州	浦口	南京開	鎮江開	常州開	無錫開	蘇州開	上海到
上午十點十五分；上下五點半分；下午二點	下午一點卅五分；上九點十四分	下午二點二十分；午十點	下午十點念一分；下午七點四十三分	上午六點三十一分 翌日；下午五點念八分 翌日	下午二點三十分；下午四點十五分	上午七點四十五分（快車）；上午八點十分（三四等車）；上午十一點四十五分（快車）；下午三點五十分（特別快車）；下午四點二十五分（常甯客車）；夜十一點（夜快車）	上午九點二十五分（快車）；上午十一點二十八分（三四等車）；下午一點三十八分（快車）；下午三點三十八分（特別快車）；下午五點二十五分（甯常客車）；下午六點十二分（夜快車）	上午七點十分（常滬客車）；上午十一點五十九分（快車）；下午二點四十四分（三四等車）；下午三點二十二分（快車）；下午六點十七分（特別快車）；下午九點四十一分（甯常客車）；下午二點四十一分（夜快車）	上午八點二十六分（常滬客車）；上午七點五十九分（錫滬客車）；下午十一點三十分（快車）；下午二點十七分（三四等車）；下午四點四十三分（特別快車）；下午七點四十三分（快車）；下午三點五十三分（夜快車）	上午九點四十二分（常滬客車）；上午八點六分（錫滬客車）；下午十二點五十分（快車）；下午三點三十分（三四等車）；下午五點四十二分（快車）；下午八點三十二分（特別快車）；下午四點五十八分（夜快車）	上午十一點五十七分（常滬客車）；上午十一點二十六分（錫滬客車）；下午二點十二分（快車）；下午六點四十四分（三四等車）；下午七點五十分（快車）；下午六點五十分（特別快車）；下午十點五分（夜快車）

滬杭甬路滬杭線行車時刻簡明表

列車 站名	上海北站	上海南站	松江	嘉善	嘉興	硤石	長安	杭州	閘口
禾閘區間車					上午七點四十	上午八點四十五	上午九點四十五	上午十點十一	上午十一點卅五到
快車	上午七點卅五	上午七點四十五	上午八點五十九	上午九點五十一	上午十點二十五	上午十點零一	上午十點一四一	下午十二點五十	下午一點十一分到
慢車	上午九點正	上午九點十	上午十點四十八	上午十一點五十二	下午十二點三十	下午一點十五	下午二點正	下午三點二十五	下午三點五十到
四等客貨車	上午十點正	上午十點二十	上午十二點零	下午一點二十八	下午二點三十五	下午三點五十	下午四點五十	下午六點四十	下午七點十
特別快車	下午二點五十	下午三點正	下午四點零七	下午四點三十五	下午五點二十二	下午五點三十五	下午六點二十四	下午七點十九	下午七點三十五到
滬禾區間車	下午三點五十	下午四點正	下午五點四十一	下午六點四十九	下午七點二十一				
夜快車	下午七點十五	下午七點二十	下午八點二十六	下午九點二十	下午九點五十	下午十點二十	下午十點三十五	下午十一點四十五	下午十二點正到

注意 表內凡有●記號者係於滬寧路相聯接之車

列車 站名	閘口	杭州	長安	硤石	嘉興	嘉善	松江	上海南站	上海北站
滬禾區間車					上午七點十五	上午七點四十八	上午八點九零	上午九點十五到	上午九點廿五到
快車	上午七點十	上午七點五十五	上午八點四十	上午九點二十	上午九點五十五	上午十點五十七	上午十一點五十五到	上午十一點五十到	上午十二點零五到
慢車	上午十點二九	上午十點正	上午十點一十五	上午十一點五十	下午十二點二十一	下午十二點三十	下午二點三十三	下午二點三十到	下午三點五十到
四等客貨車	上午十二點正	下午十二點	下午十二點十三	下午一點十八	下午二點二十三	下午四點八	下午五點四十五	下午五點五十到	下午五點五十到
特別快車	下午十二點	下午二點三十五	下午三點十五	下午三點五十	下午四點二十	下午四點五十	下午五點四十	下午六點四十到	下午六點五十到
閘禾區間車	下午三點二十	下午三點四十	下午五點零四	下午六點四十	下午七點三十				
夜快車	下午十點十五	下午十點十六	下午十點三十	下午十點七三	下午十一點五十	下午十一點八十	下午十一點九十	下午十點十四到	下午十點十五到

昇平歌舞台豐記

開設閘北海寧路新閘西首公益里口　日戲價目　月樓二角　特廳一角　夜戲價目　三角　包廂一元　正廳二角

全班藝員一齊登台

二十日戲　三四本雙珠鳳

二十夜戲　三本韓湘子度妻

接演新編雙齣好戲　八本牙……本金扇

共和影戲院

西門方浜橋外　星期日目戲

第七八集　鷹眼偵探　五本

第十一二集　寶鑰奇案　四本

星期一戲目

滑稽三本

第十一二集　寶鑰奇案　四本

星期二四及星期日換片　價目（正廳二角　月樓三角　包廂二角　特別包廂四角　幼童減半）　十十元

敦請名醫朱又丹君診治滋瀉

先生業醫多年，專治諸種疑難雜症，新近來滬，……（以下細字）

中國第一游藝場　新世界

英大馬路泥城橋

價目（門票二角）（月券男六元女三元）（大菜一元）（門內在內）地道南北二部兩面交通

游藝節目

吳品如　常州班　周杏泉　蔣九如　田永奎　王玉林　李寶亭　邵大雅　田七歲　黑牡丹　田大變　萬人迷　小黑娘　姑易寶　沈何臣　蕭振和　吳玉姑　蓮姑　鄭狗娘　黑姑卿　莫悟奇　大要　小吳　京班　華社　阿友　玉蓀

中西幻術　常州文戲　中西戲法　大飛鋼叉　文武戲法　改良雙簧　單弦彈戲　梨花大鼓　梨花大鼓　單口　相聲　京韻大鼓　南方八角　拉洋片　吹打　京腔　女子雙簧　三絃　京韻大鼓　歐西魔術　文武　京戲　女子新劇　四明文戲　描金鳳　玉蜻蜓　雙珠鳳　珍珠塔　楊家將　五虎平西　時事新劇　改良中山　本灘

北部　自由廳頂上陳列五爪眞龍　◉　南部　二層屋頂加演武術團疊寶塔

影戲　簡單說明書　復仇記

日戲　打虎　狮子樓　戰宛城　沙陀國　徐州杭　奇聞

夜戲　魚腸劍　鳳陽花鼓　節義廉明　趙三大收關

張月樓　趙長春　韓月鑒　雙泉　陳四　寶處　張笑翠　霍春芬　四雙　韓鑪　（以下細字略同）

牙齒爲人生快樂之基，欲其健全潔白，當日用絲帶牌擦牙膏以刷牙而淨口

美商珂而啟子公司製造　上海漢口路第九號

無敵牌

上海小西門外　家庭工業社啟

牙粉　紙袋每袋三分　重料每袋二分四厘　普通每袋二分　圓盒每盒一角六分　大圓盒每盒一角二分　鐵小盒每瓶二角四分　印花瓶每瓶三角　莎莎每瓶三角五分　大號鐵每瓶四角五分　特別鐵匣每盒二角　新出牙粉每盒一角　黑牙粉每袋三分一分

化妝品　擦面牙粉每盒二角五分　爽身香粉每盒一角　擦面香油每瓶三角五分　生髮油每瓶二角　雪花霜每盒五角五分　頭號擦面粉每磅二角半

原料　藥用炭酸鎂每磅三角二分　工業用炭酸鎂每百斤十三元　藥用煅製鎂每磅一元一角二　工業用煅製鎂每百磅十四元六　藥用飛滑石每磅八分　工業用飛滑石每百磅四元　藥用炭酸鈣每磅一角　工業用炭酸鈣每百磅二元八　汽水精每磅四元　純薄荷精每磅十元

藥品　濟年保命丸每瓶一元　壯立去痛丸每瓶五角　外科療症水每瓶二角　十滴藥水每瓶一角

毛巾　念五兩每打一元七角　念四兩每打一元六角五

牙刷　特別每支一角五分　雕花每支一角四分　普通每支一角　小形每支九分　◎批發另有定章◎

新學會社

（出版）養蜂　養羊　大全書　雞圖說　四角　一元五角　二角八分（新書）

養蜂全書五角　養蜂新書二角半　養雞要訣六角　養雞全書一元　養雞新法四角　養牛全書一元二角　養豕全書一元二角　養魚全書一元

陶朱公致富全書六角　植物圖說二元

上海交通路本社啟

五星牌啤酒

國貨

此種啤酒用玉泉山水釀製，氣味甘美，實爲國貨中之特色，發行以來，深蒙各界讚美，潤喉利膈，遠勝他種舶來品，又極相宜也

上海各洋酒店均有代售，惠顧者就近購取　北京雙合盛汽水啤酒廠啟

精印局

帖

王右軍黃庭經放大本　二角五分

宋拓黃庭經　角

思古齋兄拓　三角

宋拓河南本十七帖　四角

宋拓索靖月儀帖　二角

初拓瘞寶子碑　二角

印　精局

拓本

金壘山民印存　二元

楊龍石印存　一元六角

趙次閑印存　二元二角

吳倉石印存　三元二角

精拓毛公鼎放大本　四角

精拓盂鼎放大本　二角五分

甸齋藏印初集　八角

甸齋藏印二集　八角

腎病之預兆

內腎有病，必先發現下列各種預兆，如遇身疼痛，晨起口中惡味，小便混濁，大便秘塞，背痛。筋骨痛，身體軟弱，肝火旺，眼花，皆爲腎病凶險之警告。欲醫治腎病，宜先去病根，即含毒之尿酸是也，再治腎之藥，必以能直達內腎與膀胱者爲貴。普通治腎藥品，須經腸胃而生效力，實不足貴，患者如服地威德補腎滑脬丸，當見小便之色變藍，即服該丸之效力，以其能直達內腎與膀胱而効力之神速，實非普通之藥可比，但可一次斷根，君患腎病乎，務必速治，切勿遲延，試服眞正之地威德補腎滑脬丸，當見効如神，但購時必認明紅金二色之匣，各藥房有出售，如藥房缺貨，可匯款至上海福州路五八六號華英大藥房函購，每匣洋一元，寄費不計（眞正之藥，其款木塞上必有一鷹牌印）

（認明盒面之式）

施樂安

能治

不怕痛！

施樂安外敷藥水　各大藥房均出售

無論痛在何處，施樂安藥水一擦便好，頃刻止痛

本藥水靈驗非常，不必用力搓擦，祇敷少許即有效

上海貿勒洋行總理

小時報

第一千四百八十二號

昨今氣象 昨日下午四時半本埠徐家滙天文台預報今日天氣上海晴明而熱台灣海峽與閩海之北有雷雨昨日氣候最高爲九十一度另十分之六最低爲七十三度另十分之四上年同日最高爲九十度另十分之四最低爲七十三度另十分之六

◎本報徵稿簡章

(一)新聞外埠及本埠小新聞。如有以異確迅速見稿者。一經登出。於酬資外。另贈獎金。（獎金亦按三等。頭等兩元。二等一元五角。三等一元。）
(二)小講壇亦歡迎投稿。登出者與新聞一例按等給酬。
(三)餘興部歡迎近人詩詞及短篇游記筆記等類。（以新類未經刊行者爲貴）
(四)如有以科學人物風景等照片。及時事插畫投稿者。登出亦按等給酬。（酬金計分五等。一等一元五角。二等一元。三等五角。四等三角。五等一角。）

小言

◎周務學之自戕 （嘯）

周務學可謂血性男子矣。不然俄舊黨所佔者。不僅一阿爾泰城。他人不自戕而周務學必自戕何耶。（見昨報專電）應邊事日亟使皆如周務學其人者。則周務學又何須自戕。

小講壇

●賢阮 湯公亮

世稱姪輩爲賢阮此實不通之名詞也。按西晉竹林七賢中。有阮籍阮咸兩人。咸爲籍之從子。時稱籍爲大阮咸爲小阮。不過表示其輩分之不同耳。乃後世據此遂稱姪輩爲賢阮。夫叔能稱姪爲賢阮姪獨不能稱叔爲賢阮乎。文人謬稱亦何可笑乃爾。（3）

國外小新聞

●蕭伯訥之新劇 （自）
▲布人大反對

日者維也納司克洛士戲院演蕭伯訥之「軍械與人」一劇。院中布加利亞人以有辱祖國大反對狂呼不已卒被巡警驅逐爲首者始無事云（3）

●黑女哲學博士 （自）
▲廉色爾

本雪凡尼大學今夏行畢業禮有一黑女子名廉色爾得哲學博士學位世界黑種女子得博士銜者女爲第一人云（3）

●世界第一汽車廠 （七）
▲已出五百萬

美國廉遜汽車廠創於一九〇三年出車奇多今年遂足五百萬輛每日工人有五萬二十四小時可成車三千輛云（3）

國內小新聞

●火車與汽油船之比賽 （昌）
▲還是船快

美國自賞阿美至紐約之特別快車與一具九百匹馬力之汽油船比較速力車行需時四十七點鐘四十四分而該船竟早到半小時火車與汽油船之比賽於歷史上實爲第一次云（3）

●津門花事 （五）
▲盡珠老四之得所

昔隸北京歷倦室之名妓盡珠老四（即上海大名鼎鼎之金四小姐）於本月初來津寓新旅社每晚必至張園看文明戲現已與串小生之陸小倩發生關係日昨已由小倩租妥房子一所故昨晚新旅社住客表上已無金四小姐之芳名矣（3）

●琵琶亭下之傷心人語 （進）
▲湘難民演說活地獄

日前九江開到民船六艘裝來湖南安化縣難民四百餘人官廳因前奉省令不許入境當飭軍警迫令出境難民大都拖男帶女鵠形鳩面目不忍睹爰詢該地現狀一老者云白米每石五十六千我此票（逃荒票）載二百六十四人現僅百餘人多半流離死亡曾有慈善家設一慈善所又不能全數收容鬻子女亦無人承受五十以上婦人餓斃不少初生嬰兒亦多不願養育十三歲以上女子以斤論值每女不過四五元之價值但覓得逃生命爲幸二十以上婦人有人收受合家拜德現到各埠均不准上岸是我儕如蛇蝎不知何故前數年我等亦富家翁不料水災兵禍相逼而來桑田滄海至此窮境尙有不能得逃荒票坐以待斃者我等身雖存在實不啻處活地獄中其言哀慘不忍卒聽上海善會林立尙望執事諸公博濟爲懷速謀振之（3）

●常州公園之男女新八怪 （劍龍）
▲瞎說一套

常州第一公園游人衆多向有八怪之月旦評今年暑期加演京劇每客收洋一角又有李君吳君等創設憩園西菜館酒排間游人雲集因而男女新八怪發現茲將所調查者列下

（男八怪）白羊肚湯（某機關之督察員） 老旦（某署助理員） 琉璃蒲盧（某紳之子） 牛眼郎（園中之照料者） 紅糟（某機關稽查） 賭神菩薩（其姓劉） 方勝兒（某旅外學生此言其帽形） 吊殺鬼（某紳之子）

（女八怪）白團蛙（故紳某觀察女） 爛蘋果（某女郎） 秋葉（故紳某知縣女） 獅蓬頭（某女郎） 地獄（妓女） 洋肥皂（老鴇） 小金蓮（某倫之婦） 胡蜂窠（某故紳之姨太太）（3）

本埠小新聞

●日領注意服裝 （日）
▲禁止赤足爲第一

本埠日本當局爲保全國家體面起見近日對於其僑民之服裝非常注意除禁止赤足外並禁女子不束腰帶如有違反者當科以罰金云（3）

●車夫與女子接吻 （吻）
▲在郵船碼頭附近

密勒路開明軒一女子日前午後三時左右在日本郵船碼頭附近待客突有一黃包車夫出不意與之接吻女大怒欲扭交警察該車夫乃棄車而逸幸該女認明車之號數爲一〇六八逢告之虹口巡捕房刻尙拘留嚴天然該女損失除一吻外當時尙失去値價八元之一陽傘云（3）

●十七日林宅之堂會 （老描）
▲總好曲子

林君子堅近因添丁之喜特於日昨在新閘路九十六號本宅開湯餅大會遍延親友佐以共舞台戲劇自午後三時開鑼直至夜分三時止原擬除共舞台全部外並邀各園角兒會串嗣格於伶界聯合會之得越班演唱新律不果行適吾友許君良臣前月自都門因事南下刻事畢言旋道出滬江爲余洗串罵曹一劇許君前在滬票界中亦頗膾炙人口不期相別數年其進步之速率殊可驚人是劇快板最多而快板最爲唱家所長者功候未到非囫圇吞棗即板槽不清該流弊許君唱來則字字清晰流利宛如大珠小珠落玉盤即此一端已足徵其造詣之深至其台步之瀟灑白口之簡潔合之唱做念三者可謂無一不佳擊鼓一場輔以孫老元之胡琴尤稱珠聯璧合坐客無不擊節稱善是日之劇尤推斯劇爲最特色矣

菊部叢談

滑稽劇話 舍予
▲對於諸葛亮不招親的感想

自諸葛亮把招親的事兒表演出來那一家舞台生意陡然興旺黃玉英龍了變美了人家都代他嘆羨艷福不淺就是我也不免把理想二本發表想做個贊禮官湊湊熱鬧誰知天氣熱度增高而諸葛亮招親的熱度反淡薄下去就此回京去了因此又引起我的疑因爲新婚愛情正在濃厚的時期少不得總要帶着黃玉英一同去學那外國規矩蜜月旅行我特地去問過白牡丹他回我道小生諸葛亮因爲每逢招親總要觸霉頭所以不幹走了看他也有表示不滿意這位諸葛亮地方大概這位黃玉英也只好暫且寡居不過黃承彥雖不要另擇乘龍快壻也須由王又宸自薦賢能大家都說高慶奎當選這位高老板可不是譚派此番又宸回京還是對他說招親痛苦呢還是對他說招親快樂呢這一杯喜酒亦無合緣是請他吃定了好在我們看客權且把招親之事暫爲擱起等待諸葛亮的代表到來再說罷

有正書局發行
周秦刻石
▲原拓精印宋拓石鼓文 一冊 二元
▲明拓石鼓文 一冊 三角
▲明拓嶧山刻石 一冊 六角
▲宋拓泰山石刻合冊 一冊 二角半
印有目錄 函索即寄

有正書局出版
地藏菩薩本願經
連史紙印大字一冊定價二角

禮拜六第一百十九期出版

請看一百十九期的目錄
英國名畫家麥克斯多名畫之一（封面）
蘇州滄浪亭雪景之二
恩怨 周瘦鵑
武林野話 江紅蕉
[illegible]
長春妓（東方福爾摩斯探案） 程小青
每冊售大洋一角
上海棋盤街五百十六號 中華圖書館發行
分售處 各埠大書局
乙7341

蔣叔南游記第一集出版
[illegible]

◎百川學海注意 倘另有出現徵處響出大廉價四百部每部收洋七元陰歷七月二十一日起發售之年底限特此先通告 博古齋啟
773

史惟記總號手表廉價部
[illegible]
乙6025

精益眼鏡公司
總公司上海南京路勞合路口
中國最進步之眼鏡專家
總公司 上海英大馬路新世界東
分公司 北京 天津 濟南 漢口 長沙 南京 杭州 廣州 香港 南昌 揚州 開封 無錫 蕪湖 重慶 武昌 奉天 資陽
凡目力虧弱者爲頭痛病原之一種如患此病多數由於目力本弱而強用之致[illegible]
中國精益眼鏡公司謹啟
乙7877

晶著名之香烟
晶著名之香烟
晶著名之香烟
晶著名之香烟
10 CIGARETTES
RUBY QUEEN
W.D.&H.O.WILLS
BRISTOL & LONDON
上海永泰和烟行謹啟 乙6000

請用蒸汽水
Apua Destillata
[illegible]
乙7097

彙司公司
男式部
新到大批美國雨衣
原價每件洋十五元 特價七元五角
童子軍洋刀 原價每把一元五角 特價七角五分
彙司公司 南京路江西路轉角
丙897

TRADE MARK 順風牌 註冊商標 MADE IN CHINA
101 111 141
[illegible]

淡可庭
劇場最好
COVER THE EARTH
地球商標

遠東運動會編譯 時報館發行
新訂田徑賽游泳規則
中英合璧 每冊一角 中文本（每冊五分）

詩叢

戊午歲暮雜詩四十四首　安般

厲風濟矣晚寒驕。旭日曈曈雪未消。預卜歲朝天氣好。一陽生日雨瀟瀟。（俗說乾淨冬至邋遢年。謂冬至雨則來年元旦晴也。）

梁間不啻隔年曆。猶喜家家換舍新。婦子當前看曆日。游神不到是良辰。

盼到新年一歲增。當孫幼子笑騰騰。老夫久共桃符退。紀歲唯觀第二層。（曆日紀年生肖自六十後即退居下層）

調和飴粉析梗粳。汲水淘新竈妾忙。早起歡聲走相賀。粢糕軟落已流香。（俗以蒸糕卜來年行運）

老榆也自怯嚴寒。臘半纔然幹吐丹。位置不教晞日瞰。好花留待歲朝看。

三弋短晷忒匆忙。四九纔過影漸長。耽昵嬌寶了殘課。陝時念數一爐香。

柴門寂寂叩鐶稀。老友過從盡白髭。世事日疏酣對懶。朝晡待客一枰棋。

充庖筍蔬未爲貧。舟橋堆拌味更珍。雞解勞人嘲謔語。饞書傷食爲茸新。

歲除首潔祀先筵。執事虔恭列豆籩。持律不師梁武戒。休將麥食易牲牷。

勉以黃羊博施歡。人皆祈富我祈安。膠牙餳豈能捫舌。善惡翻新判亦難。

一年藥餌未曾疎。冬暖逢教病骨蘇。恨甚崎嶇坊巷路。愈行步步要人扶。

江南風景首姑蘇。畫舫珠簾近已蘆。獨有園林看不厭。百迴反覆似溫書。

食單挺議費屏營。選取山雞杜殺生。說與何曾應搖舌。千錢纔得一盂羹。

詞話

詞林玉屑（續）　仙源詞客撰

珠玉六一小山壽詞在北宋爲一流。澹衍花間。其幾微落末嘗不可以辨。學者須先取花間一路。迴環之。再以同一意之晏詞觀其用筆異處。藉此可知源流微尚也。

歐陽文忠公詞。於北宋爲大家。與大小晏爲同。歸情深處出入花間也。臨江仙云。早知今日長相憶。不及從初莫作雙。自以離別言。不如不識也。花間往往有此等見解。但託物言之。詞尚潛練。此則直說自見其妙。凡欲作白描抒情語者。允宜取諸。

詞中素用章台二字。文忠公少年游詠草。擧拍云。拂簾沾袖。歸路似章街。殊少所見。但古人原未用。總不宜遽易之。在彼可。在吾不可也。

烟籠上着撩惱二字。非北宋名家不敢下手。

少年游又一闋。過拍云。雨輕烟重。無聊天氣。啼破曉來粧。嬌人臉粉之痕。着以呵酒絕纖之事。而云以輕雨始啼破妝。而從光景上落筆。說人亦是大處落墨也。但此中有情致可尋。若無情致。則二語爲不應也。

無情之物。以強力說之爲有情。是北宋第一名法。如詠荷玉困紅妝謾意。其長矣。淪不免有搗採劉謝。處文忠公南鄉子云。蓮子深深藏。黎房此語已擬蓮子爲有情矣。下云。意在蓮心無間處。難忘泪揾紅襟不記行。則自以人情珍重蓮子。肅轉於蓮子無關。着力寫蓮子處。但前一語也。

筆記

閒閒齋筆乘

周務學

周務學字勉之。號本齋。甘肅秦州人。光緒某科舉人。大挑知縣。皖撫朱中丞家寶。以其嫻習兵法。奏調皖省任用。旋經甘督長少白制軍庚。調回甘省。檄統帶忠武軍三營。奏加協參領銜。辛亥之役。宇內雲擾。賊居秦晉蜀之間。最爲貧弱。勢尤岌岌。周軍除分防鄰縣外。僅餘一營駐省。當冰雪沍寒。夜率巡城。布袍徒步。與士卒共甘苦。省會無風鶴之警。周與有勞焉。共和改政。周迭爲甘州西甯道尹。政尚惠和。共和九年。阿爾泰軍亂。新疆楊督軍增新。檄調周往定亂。故阿爾泰爲新疆轄境。以周爲道尹。十年七月。據庫倫俄孤黨恩琴。遣所部二千人。分擾阿爾泰境。阿兵少力不敵。城陷。周引槍自殺。年垂五十矣。

逸史氏曰。周君貧不恤家事。上虛體仁而愛人。治軍刁斗森嚴。有程不識李廣忌之風。北邊良將也。遭際時屯。不獲展力。晚年乘障。竟以身殉。哀哉。余與周君素識。悲其志。故詳述以告世人。

小說

海天雛影（一名情錯）（續）　涵秋

第八回　封馬鬣花圃一束　證鴛盟入月雙圓

他的家私。被我花完了。他的名譽被我掃盡了。他不來討我。我轉去討他。這又是一種甚麼待別的理由。至於那個姓陳的。還有好些汚辱父母的醜話。妹妹是個未出閣的女孩子。我做哥哥的也不便和你多講。你須知道我如今已換了一副心肝了。以前種種譬如昨日死。以後種種譬如今日生。所以趁這放假的當兒。忙不迭的趕回家來和母親妹妹多親熱一天。便多快活一天。我也不知道甚麼叫做孝子。祇求其行乎心之所安。任他們笑我頑固。罵我腐敗。我都情願。（願一般同學聽者。彼創爲高論自命爲文明進步者。是皆口之所快。而心之所不能安者也）霍氏雖然不大懂得他們姊妹說的甚麼。其中也摘出一二句。覺得良福恂恂儒雅。不像從前的跋扈情狀。心裏也十分高興。（天下固無不愛其子之母。讀爲之慨然）便命使喚的那兩個小婢替他擰手巾。搬行李。預備飯膳。良福又接着說道。這是一層。那一層呢。又因爲我們那個兄弟良祜。自從那一次被我們誆騙將他推在這哈爾濱地方。至今還沒有下落。我擔了一個驚。顧無論如何。即使將這哈爾濱翻轉過來。也要尋出他的蹤跡……他剛說到這裏。良才不禁掩着櫻口噗哧一笑（芳心之樂其樂可想）霍氏尤其眉飛色舞。將一雙手掌拍了拍笑道。你在這裏做夢哩。等我來告訴你罷……（與其從口中敘出。不如從眼中看出。下文一接出自意外）霍氏尙未及開口。只聽見門外飛也似的來了一輛汽車。那嗚嗚的聲音霎時便停住了。你們聽那個老家人發升跑得喘不過氣來。直走向內室裡來報信。說時遲那時快。早見三五個衣冠濟楚的家人簇擁着一位雍容華貴的少年搶入堂屋。由家人們鋪下大紅毯。那少年對着霍氏納頭便拜。這個當兒霍氏已經吃那少年身上的珠光寶氣將眼睛炫得花了。意中分明知道是良祜。目中卻不敢相信他便是良祜（斂語眞寫得出）那裏敢公然承受。忙不迭的彎下了腰要扒在地上陪他行禮。（嗚呼曾幾何時榮悴頓異。人生世上勢位富厚蓋可以忽乎哉。此等處寫盡世態炎涼）被幾個家人緊緊攙着。良祜站起來四面望了一望。見他哥哥良福倉皇失措的站在堦沿底下。自己便趕近幾步攜着良福的手笑道。哥哥打學校裡幾時回來的。有一年多不見面了。可還認得小弟嗎……良福此時一點摸不着頭腦。便是做夢也想不到良祜有這樣氣派。又不知道他是打那裏跑來的。只管拿眼睛對着他上下打量。一句話也回答不出……（未完）

偵探小說　香扇記　吳鑑庵

（十八）賊黨之遠颺（五）（六十續）

諸君可知這信是誰人所寄。自然就是那假女王所寄。可不必說了。從這信看來。假女王和他同黨以及假格蘭沙孟和菊丹都已出走。那用盡心機一向沒有取還的那封五月三日的一函也已送還。那沙孟所拾的香扇。假女王已不想奪取。自然等沙孟出地窖後送還眞女王。使物歸原主。也不消說。至於培根和沙孟等四人。自然由素梅那眞女王部下立刻照信上所說去搜救出來。也不必贅說。所以這一篇小說也可就此結束。和諸君暫時告別了。但有不可不說明的數事。必須畧畧補說一說。

（一）假女王究竟是何等樣人。到倫敦來究竟爲了何事呢。原來那假女王是南阿一班盜黨的黨魁。到倫敦來的目的。和假格蘭沙孟一樣。要想奪還礦標。轉售與人。好於中漁取大利。後來見眞女王已來。他恐敗露。所以把他幽囚起來。那香扇是無價之寶。所以他一心要想奪取。那晚沙孟拾取香扇的先時。看見窗上影子。好像有四個男子捉住一個女子的樣子。那女子就是眞女王。這一幕影戲就是眞女王被捉時的光景。至於眞女王爲什麼到格蘭處來的緣故。原來他並不知道這格蘭是假冒。因爲格蘭沙孟是倫敦的有名紳士。所以特地親來拜謁。要想和他商議贖還礦標問題的。

（二）眞女王和假格蘭沙孟及滕露來倫敦的目的。可無容再說。那晚在假裝會假女王對菊丹所說的一番言語。却句句是眞。並非揑造。不過他沒有說明自己是假冒的女王。自己的目的也和假格蘭的一黨一樣罷了。至於假格蘭的一黨。却的確被假女王一黨所殺。並非被眞女王部下殺却的。

（三）菊丹先前是沙孟的未婚妻。後來和假格蘭又十分親密。他究竟於假格蘭冒名一事知道不知道呢。原來菊丹爲人只愛虛榮。金錢是他第二生命。他和格蘭要好。純爲金錢問題。冒名一事早已知道。沙孟回來後第一次在路上和他相遇。假使沙孟的衣服着得華麗一點。使人看起來一望而知是非常得意。他便立刻相認了。他在有馬街臥室中用手巾裝沒了沙孟的眼睛。放沙孟出去。這是他當時的詭計。試想當時格蘭已被打倒。他一個人和沙孟覿面相遇。假使沙孟詰問起來。他有什麼言語可以對付。所以施這詭計騙沙孟出去。說穿了原不值一笑的。

（四）後來裔魯和亨利品仙結婚做夫婦。自不消說。那沙孟和素梅卻也成就了有情的眷屬。至於培根究竟爲了什麼案件跟假女王到倫敦。這事和本書不涉。可不必述。又搭很和假女王一黨怎樣的結果。這事連著者也沒有知道。只好不管他了。（完）

學生必備　文學書

▲文學津梁　連史紙一元四角　毛邊紙一元
▲評註古文四象　四冊八角
▲文章義法指南　五冊一元
▲文字初桄　一冊二角
▲修詞初步　一冊三角
▲修詞初步附稿　一冊三角半
▲意圖文略　一冊二角半
▲聖歎選古文　六冊二元

有正書局發行

仇十洲五彩觀音像絹本

色定價八元已裱者加二元五角　上海　北京　天津　有正書局發行

赫特森汽車

爲世界最著名之汽車

美國汽車種類甚多要以赫特森爲首屈一指

遠處購買可以通函定價

彙售各種運貨汽車引擎堅固汽油儉省並將種類開列於左以便諸君採擇

一噸至一噸半
二噸至二噸半
二噸半至三噸半
三噸半至四噸半
五噸至七噸半

裝箱運寄一切均可代辦

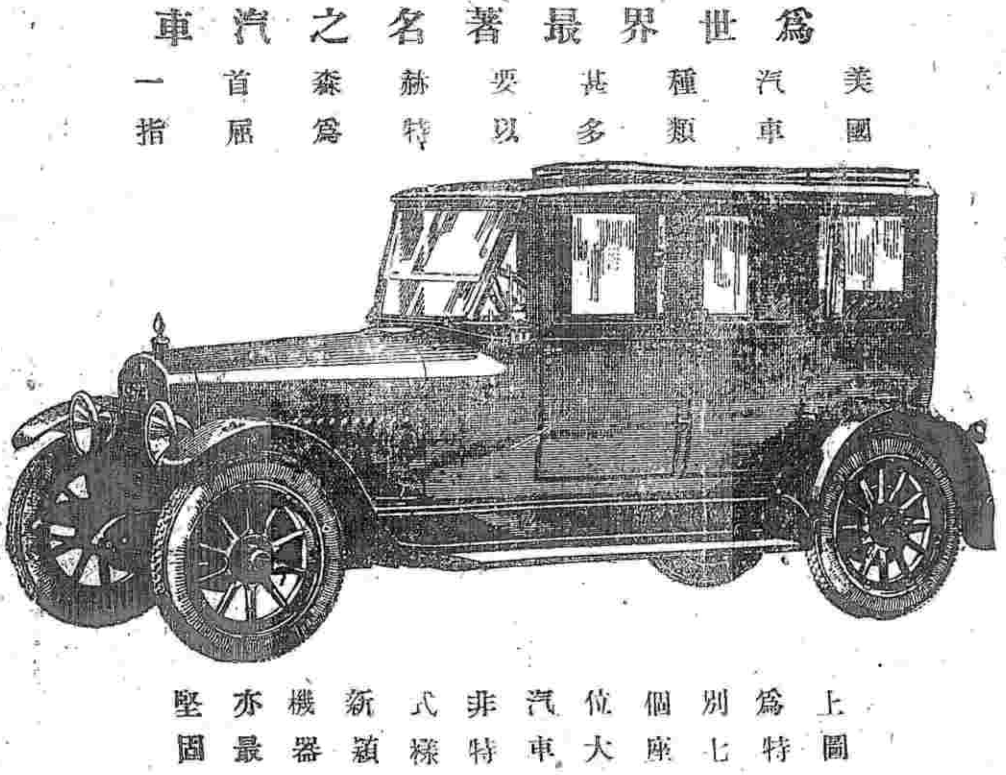

赫特森汽車優點極多不勝枚舉

有口皆碑

赫特森汽車堅固耐久

上圖爲特別七個座位大汽車非特式樣新穎機器亦最堅固

HUDSON SUPER SIX

中國獨家經理　怡昌洋行

地址二洋涇橋天主堂街

電話中央五千零八十七

洋經理　鄧根

華經理　應霖潤

HUDSON SUPER SIX

各縣消息

◉嘉興◉

○施醫局業已開幕　嘉興官紳發起之臨時施醫局。已於六月十六日開幕。本年吾禾濟生分會。已告成立。故該會對於施醫局。竭力提倡。其施送藥材。向來由本城各藥房。代為辦理。今年由該局自備。在局施送。診視部所延醫士。除西醫在醫院診視外。中醫則分組分日担任。如三日由李子牧。陸昌年。吳新沐。陳仲南。汪桐君。史慰穎。陸逵如。吳鳳岡。高濟之担任。六日由湯子湘。楊廸生。陳駿人。顧仲岱。高春亭。趙紫青。于夢九。盧東海。寶蓀生。章右之。高濟之。等担任。九日由朱仙槎。朱婁君。章景韓。沈心柏。張廷謨。陳屏叔。朱德先。龔秉衡。程綠畦。汪雲江。高濟之等担任。

○省會初選開票紀　嘉興此次辦理第三屆省初選。延不決。直至二十日。始告終了。縣署於二十三日開票。開票所在二堂。外設參觀席。內設監督監察管理等席。八時後。選民持劵到場參觀。正待開票之時。忽爾傳出消息。謂有現充教育科書記官充本屆第十三投票區之管理員孫某。私自在署內教育科辦公處。將票箱八匭。私自啟封。希圖舞弊。適被選民屠某瞥見。即將證據拾得。報告大衆。於是羣情憤激。不可抑遏。待開票時。即由選民紛紛請求辦理。初監督亦覺怒異常。當揚將孫略加訊問。交司法警察押候看守。所訊辦。初選舉亦因此而宣告無效。遂於一小時餘之內。將十七投票區之票箱。一併啟封。將票銷燬。但江初監督則以今日舞弊之事。竟在內而不在外。心甚不安。當衆聲明。激良心之主張。立即發電。請求處分並請辭職。未知此事如何辦理也。

◉揚州◉

○取消初選人　江都省會初當選人。方董王姜湯等五名。底冊無名。經初選王監督。兩次電請省署解釋。是否有效。昨(二十一)得復電。以選冊無名。按五十四條五款規定。當然無效。依法即以候補當選遞理之等遞補。王已遵照辦理。惟開候補祇有四人。尚缺一人云。

○商給徵集費　江都物品徵集員夏仲蓮。近以第二次地方物品運送需費。特查照四年商會辦理第一次省地方物品展覽會成案。於昨日(二十一)呈請縣署撥給銀幣一百五十元。以資輸送。

◉鎮江◉

○分修萬福橋　江蘇運河工程局。於昨日(二十一)訓令縣署。以現屆大汛。河水陡漲。江潮頂托。勢必開放壁埧。以資宣洩。查萬福橋。為運河歸江要道。一經放壁虎埧。水勢沖激。橋身尤覺危險。仰將該橋迅予修理。以期防患於未然云云。

○知事重申烟禁　鎮邑私販私售烟土之戶。實繁有徒。丹徒縣張知事昨通令各警區署暨軍站嚴緝稽查各員。認眞嚴查。一面出示。重申烟禁。倘再違犯。

……被告發。定即拿案。按法懲治。

○運河水漲近訊　江北運河。水勢暴漲。連日洊泳上游一帶。來源甚湧。水性湍急。各處塡工。危險萬分。至下河七縣各鄉農民。以一經開埧。田舍盡成澤國。且七縣早稻。收成在即。咸抱不開埧主義。現聞各縣農民。聚集多人。分往車邏五里高郵各埧。晝夜防守。免慢裏工。而維生命。

○淮北匪患紀聞　江北漣水泗陽等縣。匪患較前尤甚。日有所聞。日前警備韓隊長。帶隊在泗陽各鄉勦匪。斃匪多名。生擒七餘名。既而馬鎮守使。亦派弁兵前往追擊。匪始竄散。

○紗市最近消息　棉紗交易。頗尚活動。十二支魁星站定二百二十四元之譜。近日南河各處及江北淮揚等埠。裝運甚夥。價亦堅定。

○院電發還德產　鎮江關監督兼交涉員賈君。昨奉王省長電開。准院電以現在中德協約。業經互換公布。所有德國人民財產。不日即須開始發還。又查從前德人註冊之商標。亦照常有效。將令行該關監督查照。

○夏禾最近消息　鎮屬徒陽擴溧揚五縣。為育夏禾最盛區域。距料天氣寒暖失時。加之霪雨兼旬。夏禾大受影響。惟各縣麥行。統扯收成。祇有三成之數。農家均叫苦不已。麥價已開至六十四元。尚無大批可收。聞各麥行均定於日內。一律預備結束矣。

○江北水荒紀聞　江北淮屬之洪澤湖。水勢既增丈餘。浩蕩無垠。沿湖各村莊。計有十餘處。其房屋被水沖倒者。不計其數。並有人民受傷擺蕩情事。高下秧田。悉遭淹沒。秋收絕望。聞被淹湖田。計有三萬餘畝。現經寶應淮陰各處紳富。擬籌辦臨時振濟。以救災黎。聞淮揚道尹。已將湖田被災情形。電呈省長核辦矣。

◉無錫◉

○會議設立交易所問題　邑紳蔣哲卿。楊翰西。高映川。蔡子平。徐湘伯等。鑒於世界潮流所趨。各地交易所信託公司之設立。風起雲湧。吾邑商業。來擬發達。前曾有浙人周某等。擬來組織交易所。旋因各種關係。未能成立。昨(二十三)日蔣君等會同各業商董。假縣商會議事廳開會討論前項問題。到會者逾三百餘人。下午三時振鈴開會。公推蔣哲卿為主席。錢湘伯為臨時書記。首由主席提議應否設立交易所問題。討論結果。一致贊成設立。次即議決實行組織。無錫交易所。假定經營證劵。雜糧油餅。紗布。絲繭。四項交易所。計分四組。每組集股五十萬元。共合資本二百萬元。每業推定業內外發起人三十五人。其股份由發起人認定五分之三外。餘歸各業自行分認。當時推舉各業趙子新。蔡明勝業分別組織。紗布業俟同業開會後於三日內答覆。致證劵絲繭兩項。業已確定。即日起着手籌備云。

◉蘇州◉

○歡送高校長回國　養育巷晉江學校。校長高貝氏。美國人。因本該國政府電召回國。昨日上午九時許。該校全體員生。在大衙弄。高校長住宅內。開歡送大會。公送鏡架頌文一座。至下午一時。高校長啓行。由員生等五十餘人。恭送至胥門外。乘坐馬車。至閶門更生醫院。院長惠更生。住宅前。由惠更生同送至車站。追開車時。恭送人員均在月台上行脫帽禮。高貝氏。亦脫帽回禮。軍樂奏奏。歡聲盈耳。火車開後。始各散歸。

○假織西山礦業詳情形　吳縣公署。前奉江蘇實業廳訓令。略以西山煤礦。業經停止進行。應將前給憑照證。勒令繳銷。並行查封等因。溫知事當即轉令西山行政委員遵照去後。茲悉已據劉委員呈復。略稱該礦係羅鉛階自廝欠公款潛逃後。曾奉明令通緝。迭經派警密查。迄無蹤跡。現在僅留□兆祥一人在山看守。當即傳所訊問。據供一應礦業憑證。均由羅鉛自行收存。伊實不知情。無從繳銷等語。並將探礦採礦兩處加封。責成地保加意看管。嗣後不得有私開情事。取具切結存案云云。溫知事據呈後。已於昨日轉呈實業廳長鑒核矣。

◉松江◉

○省初選決選問題　省議會初選決選。第一區之投票匭。被搗燬一具。業已宣告無效等情。已兩誌本報。現悉選民徐渠等已提起選舉訴訟。除向縣提出理由書外。並呈請申請高廳外。並列舉當場舞弊情由。向高廳起訴。○有以指揮知衣衆袖之譎夫。搗毀票匭。紊亂秩序之人。殊屬不法已極。請求省長撤換初選監督。重行決選。以符民意。有以乙派因運動議員失敗。有意搗亂。倘再舉行決選投票。難保不發生第二次風潮。若屆期選覆選投票。議論紛紛不一。乃縣署接沈議員電稱。第一區票匭既燬。六八兩區之匭應嚴封保存。一面即定期再舉行決選投票等情。縣署現定本月二十五日舉行第一區決選投票。懸署恐不及分給選票。故令各區管理員暨各科職員。星夜趕寫云。

時評

◉自由行動　（默）

張作霖與王占元之招兵。政府嘗置罔聞也。獨對於陳樹藩之招兵。斤斤焉電請鄂王注意。實則陳與張王兩人之地位。雖有不同。而其自由行動。固無分彼此也。於以見今日之政府。傀儡而已。彼武人欲如何則如何耳。簡直毫無置喙之餘地。吁可慨已。

廣東種德園最著名之婦科聖藥

請問去買鷄白鳳丸有何認識　請認獎章

獎章一等

[illegible]

工程師待聘

[illegible]

王嘯崧

[illegible]

三頌精拓本　放大合冊　丁1326

頌鼎頌敦頌壺三種……實為周金文字之冠……
二角八分
上海有正書局

漢全篆八種放大本　丁5140

[illegible]

宋拓淳化閣帖

……大洋十二元
上海有正書局發行

有正書局

南北

初拓夔龍顏碑　五角
初拓齋藏瘞鶴銘兩種　一元
水前拓本瘞鶴銘　四角
中岳嵩高靈廟碑　三角
大代華岳廟碑　四角

初拓張猛龍碑　五角
初拓劉懿墓誌　二角五分
舊拓鄭道忠墓誌　一元
初出土拓張黑女墓誌
王基斷碑　四角

有正書局

宋元

宋拓蘇長公雪堂帖　四角
宋拓東坡西樓帖　五角五分
北宋拓東坡書醉翁亭記　八角
宋拓東坡書豐樂亭記　七角
新拓蘇文忠留守帖　三角

金拓蜀先生廟碑　五角
初拓趙松雪道教碑　七角
初拓趙松雪蕭山大成殿記　二角五分
舊拓合本　三角
趙松雪金剛經　三角

兜安氏霍亂吐瀉聖藥

各埠藥房均有出售　每瓶七角　每打七元

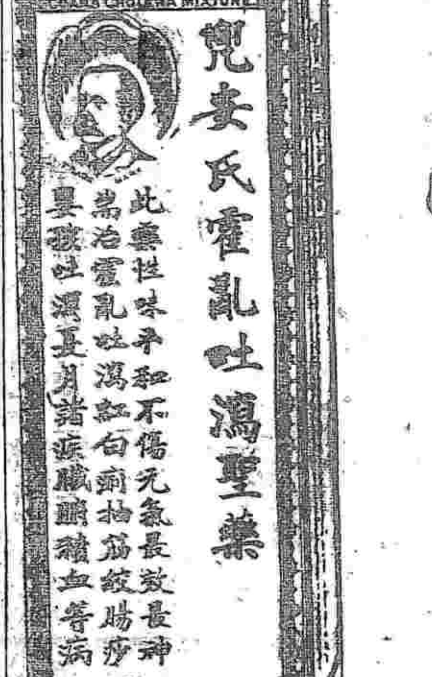

遏止霍亂惟此藥最穩

霍亂一症夏秋最盛推原其故不外乎感冒酷暑多食生涼飲啖不潔惟此症危險異常服藥稍遲或藥不對症竟至不救兜安氏有鑒於斯精製此藥救治霍亂早著神效願患此症者初起即服是藥病可立愈功效之速非他藥可比

印 帖

初拓鄭文公碑 三角

明拓買使君碑 三角五分

魏齊造像二十品 四角

魏唐墓誌三種合册 四角五分

三希堂米南宮法書帖 六角

三希堂蔡君謨法書帖 八角

趙松雪蘭亭十三跋 二角五分

舊拓趙松雪正草千字文 二角

文生氏高等英文學校招生

南通醫學專門學校招生

校長張謇張詧啟

化壽仙丹

上海崔氏瓣香廬藥房啓

美國大埠世界日報第二期派息廣告

Sai Gai Yat Bo 736 Gant ave San Francisco, Cal. U.S.A.

世界日報

血虧症

◎川沙電報局長宋立章先生服自來血治愈血虧症之謝函

川沙電報局長宋立章謹啓

上海五洲大藥房錄登

附告 上海人造自來血 大瓶二元 小瓶一元二角

電氣運動

可靠。安穩。活動。節儉。

工部電氣處 電話中央二八三號

中易信託股分有限公司廣告

本公司額定資本八百萬元已收二百萬元經董事會決定先設信託及銀行兩部其他各部遂時增設現已擇定法租界黃浦灘十二號為營業地址一俟修葺工竣即行開業特此預告

董事長 朱葆三

董事 郭外峰 魏伯楨 盛丕華 馮友笙 虞洽卿 邵 李志方 趙林士 李雲書 盛筱珊 孫衡甫 張中之 蔡 沈潤挹

監察人 樓恂如 趙芝室 薛文泰 周佩箴 盛同孫 俞佐庭

總經理 洪承祁 副理 同啟

◎電話中央一八六 經理室中央二五二八

◎電報掛號 中文 英文

靈應白濁藥

上海外白大橋北堍大英醫院製

大陸銀行廣告

本行呈准財政部立案 農商部註冊 資本金

天津總行

北京分行

上海分行

濟南分行

南京分行

蘇州分行

商辦廣東銀行有限公司廣告

本銀行係完全商辦在香港註册 行設在香港 廣州 上海 美國 暹羅

嗜烟同胞及早猛省 謹防偽藥

認明 樓品芳謹識

乙 6016

倫敦惠斯民烟公司

在英國製造

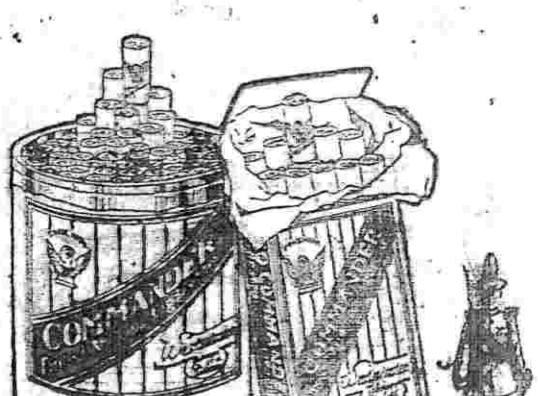

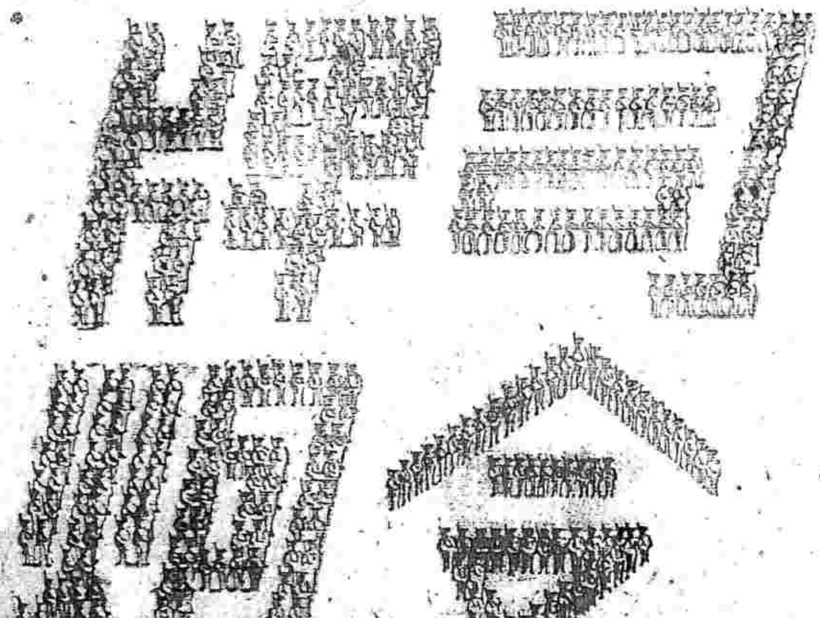

老牌 品海香烟

真正價廉物美之香烟

烟絲柔潤而氣味溫和

駐華英美烟公司
有限英國公司
總理

商務　金融

◎國外滙票 七月念三號

[illegible]

◎國內滙兌 星期五

[illegible]

◎金市 七月二十三號

[illegible]

◎銀市 七月二十三號

[illegible]

◎錢市 七月二十三號

[illegible]

◎蘇州金市 七月念三號

[illegible]

◎蘇州錢市 七月念三號

[illegible]

◎外國股票 星期六

[illegible]

◎查倉單 七月念三號

[illegible]

食品

◎滬南米市

今日滬南米市……各米價目列左

[illegible]

◎滬北米市

今日新閘滬北米市……行情列左

[illegible]

◎茶市 七月念三號 星期六

[illegible]

◎無錫米麥 七月念三號

今日無錫米市……行情列左

[illegible]

◎雜糧

[illegible]

◎油豆餅

▲開生油四百件 ▲豆油二十件 ▲豆餅萬一千張

[illegible]

◎大連電報

[illegible]

◎證券物品交易所市況

▲前市定期行情

[illegible]

◎華商證券交易所

[illegible]

◎華商紗布交易所

[illegible]

◎麪粉麩皮交易所 七月二十三號

[illegible]

◎油餅雜糧交易所

[illegible]

◎華商棉業交易所

[illegible]

棉絲市況

◎本廠紗

[illegible]

◎花衣籽花

[illegible]

◎各國棉市電報

[illegible]

◎大阪棉市電訊

[illegible]

燃料市況

◎煤油

[illegible]

◎白蠟柏油

[illegible]

船期

▲輪船進口報告 七月二十三號

[illegible]

▲輪船出口日期

[illegible]

有正書局

舊書參考書

▲西舟雙槳 ▲江郎消夏錄 ▲南薰殿圖像考 ▲松壺畫憶 合冊

▲女子書翰文 上冊二角 下冊三角半

▲名媛尺牘正集 一冊二角

▲歷代尺牘精華 四冊八角

▲分類尺牘新語 二冊三角

有正書局

內服聖藥

此爲本藥房發行有年清血解毒功效昭著之良好藥品不論花柳毒魚口橫痃瘰癧惡瘡風濕癱瘓筋骨痠痛小兒胎毒熱瘡婦女子宮發炎赤白帶下等症服此藥數瓶自奏神效 每瓶洋一元七角半

外搽藥膏

此藥膏功效與內服藥相同惟專在外搽凡濕毒瘡毒皮膚潰爛纏綿不愈者先洗淨患處採用此膏藥力所及自能抽膿拔毒不致內攻不數日即能生肌收口其功效之速誠有不可思議者諸君盍一試之 每盒洋一元 樣盒二角

總發行所 上海太和藥房

上海滙豐銀行及虹口分行告白

香港分行設在厦門還遷巴塔維亞孟買克而克搭廣州司倫坡福銀又商哈爾濱井羅升羅意布袖化神戶可喇倫伯倫敦法國馬拉夾小呂宋長崎紐約北京檳榔仰光西貢舊金山上海新嘉坡沙嚕倍約天津青島海參崴横濱○各存銀或流期（即往來賬）或定期均請至本行面議○本行收貨本埠期票並辦理一切銀行應辦事宜○本行票滙可滙至各國日本等處各大通商碼頭 民國十年一月一日

啓者本行收足資本洋一千五百萬元公積金英金二百五十萬鎊在洲洋二千一百五十萬元另議定備用股本洋一千五百萬元○總行設港口

茂新 福新 麪粉總公司廣告

本總公司於無錫上海漢口濟南設立製粉工場十二廠每日夜出粉八萬餘包以綠兵船綠寶星紅藍福壽紅綠牡丹爲商標機器精良工師特聘出粉優美價格公道久已口皆碑環球馳譽本埠賜顧者並事備送貨汽車以利往返特此通告無任歡迎

總公司在江西路五十八號 電話中央二○五三 電報掛號五三九九 此啓

立愈咳嗽 氣端新藥

杏仁精

華製潤肺止咳杏仁精

發行 大生公司

上海泰亨源鉛記銀樓啓事

化學提取精

有正書局碑帖墨蹟目錄

民國十年一月重訂

▼叢帖▲

珂羅版印越州石氏本晉唐小楷十種
宋拓晉唐小楷十二種
珂羅版印宋拓淳化閣帖
金屬版印宋拓淳化閣帖
宋拓淳熙秘閣續法帖
宋拓大觀帖
珂羅版印南堂澄清堂帖
初拓眞賞齋法帖
初拓三希堂法帖
三希堂小楷八種
三希堂小楷四種
初拓快雪堂叢帖
初拓南田叢帖
初拓諸晉齋叢帖
連史紙 有光紙 行草大字典

▼周秦刻石▲

珂羅版印宋拓石鼓文
明拓石鼓文
明拓嶧山刻石
宋拓泰山刻石冊
秦漢全篆八種放大本

▼漢碑▲

匋齋藏魯相乙瑛碑
舊拓禮器碑及碑陰
宋拓孔宙碑
宋人寶藏明拓西嶽華山廟碑 三本合印
明拓史晨饗孔廟碑
漢附五瑞圖題名 珂羅版印 博陵太守孔彪碑
海內無第二本東海廟殘碑
宋拓魯峻碑及碑陰
石經殘字
郃陽令曹全碑
海內第一本劉熊碑
明拓漢隸四種
黃小松藏漢碑五種
天發神讖碑
吳天發神讖
孔羨碑
孔君碑
孔季碑
武梁詞
保母帖

▼晉帖▲

珂羅版印 定武蘭亭肥本
宋拓定武蘭亭瘦本
開皇本蘭亭序
宋拓王右軍黃庭經
宋拓王右軍金剛經
思古齋黃庭放大本
翁氏藏青玉版十三行 黃庭經 蘭亭序
秘府內藏 宋玉版十三行
宋拓十七帖
唐拓十七帖
宋拓十七帖
宋拓河南本十七帖
宋拓索靖月儀帖

▼南北朝碑▲

初拓爨寶子
初拓爨龍顏
匋齋藏瘞鶴銘兩種
水前拓本瘞鶴銘
中岳嵩高靈廟碑
海內孤本大代華岳廟碑
舊拓刁惠公墓
舊拓崔敬邕墓
鄭道昭雲峯山論經詩
初拓鄭文公
明拓賈使君
初拓張猛龍
珂羅版印 初拓張黑女
初拓劉懿墓誌
珂羅版印 舊拓張黑女
初拓鄭道忠墓誌
舊出土王基斷碑
孝昌初修孔廟碑
龍門二十品
魏齊造像二十種
魏唐墓誌三種合冊
舊拓大王好太王碑
六朝墓誌菁華第一集
六朝墓誌菁華第二集
六朝墓誌菁華第三集
六朝墓誌菁華第四集

▼隋碑▲

宋拓龍藏寺碑

▼唐碑▲

初拓董美人墓誌
初拓張夫人墓誌
珂羅版印 樊澤合冊 常醜奴墓誌
初拓元公姬夫人墓誌
初拓智永正草千文
唐房梁公碑全本
內府藏精 唐虞世南夫子廟堂碑
珂羅版印 內府藏 陝本 虞世南東廟堂碑
初拓化度寺塔銘
宋拓唐皇甫誕碑
宋拓線斷本皇甫君碑
唐拓九成宮醴泉銘
宋拓九成宮醴泉銘
宋拓九成宮醴泉銘
宋拓虞恭公碑
宋拓溫彥博碑
明拓伊闕佛龕碑
國子祭酒曲阜孔沖遠碑
宋拓衛景武公碑
初拓居士塼塔銘
宋拓塼塔銘兩種合冊
原拓雁塔聖教序
宋拓褚河南聖教序
宋拓褚河南同州聖教序
宋拓道因法師碑
宋拓道因法師碑
宋拓褚河南哀冊
北宋拓枯樹賦
五代宋拓聖教序
宋拓聖教序
宋拓薛少保信行禪師碑
宋拓薛少保信行禪師碑
宋拓姜遐碑
雲麾李思訓碑
宋拓雲麾李思訓碑
北海法華寺碑
北宋拓麓山寺碑
宋拓麓山寺碑
宋拓北海東林寺碑
劉鐵雲藏宋拓靈飛經
匋齋藏宋拓李秀碑
舊拓萬壽雲麾
初拓滋蕙堂靈飛經
賀季眞草書孝經

▼宋元帖▲

張司直書李元靜叙碑
初拓懷素自叙帖
宋拓顏家廟碑
唐拓多寶塔碑
宋拓多寶塔碑
宋拓元次山碑
明拓顏禪師碑
明拓唐圭峯禪師碑
宋拓東方畫贊
宋拓大字麻姑仙壇記
北宋拓麻姑仙壇記三本合冊
宋拓顏魯公爭座位帖
宋拓顏眞卿書祭姪稿
宋拓柳公權金剛經
宋拓玄秘塔
宋薛紹彭書譜
宋太清樓書譜
初拓宋元書譜

▼宋元帖▲

宋拓蘇長公雪堂帖
宋拓東坡西樓帖
北宋拓東坡書醉翁亭記
宋拓東坡書豐樂亭記
新拓蘇文忠公習字帖
三希堂蘇長公習字法帖
三希堂黃山谷習字法帖
三希堂米南宮習字法帖
三希堂蔡君謨習字法帖
金蜀先主廟碑
初拓趙松雪道教碑
趙松雪大成殿記
舊拓松雪書 越王 石軍 樂毅論 公主 合本
趙松雪金剛經
趙松雪妙法蓮華經
趙松雪蘭亭十三跋
舊拓趙松雪正草千字文

▼明清帖▲

董香光大楷習字帖
董香光小楷習字帖
董香光行書習字帖
董香光草書習字帖
新拓董香光習字帖
遺民為僧之遺墨
翁覃溪楷書金剛經
張廉卿書南宮縣學記 大楷

▼晉唐墨蹟▲

內府秘藏 人間至寶 三希墨寶

▼宋元墨蹟▲

珂羅版印 中國內府藏 日本內府藏 黃米蔡墨蹟
珂羅版印 蘇東坡春帖子詞墨蹟
珂羅版印 蘇東坡居士養生論墨蹟
黃山谷華嚴疏墨蹟
黃山谷發願文墨蹟
宋人手寫發願經墨蹟
張樗寮華嚴經墨蹟
珂羅版印 趙松雪臨黃庭經墨蹟
網目版印 趙松雪書心經墨蹟
趙松雪淨土詞墨蹟
楊鐵崖張氏阡表墨蹟
宋元墨寶第一集
六朝人右軍傳墨蹟 千文 墨蹟 合冊
珂羅版印 虞汝南公主墓誌墨蹟
李懷琳絕交書鈎本
楊少師韭花帖墨蹟

▼明人墨蹟▲

沈文恪公妙法蓮華經墨寶
明代名臣墨蹟
明代名人手蹟
黃石齋書孝經墨蹟
黃石齋夫人孝經墨蹟
黃石齋張天如墓誌墨蹟
姚廣孝書金剛經墨蹟
文衡山王雅宜千文墨蹟
文徵明正草北山移文墨蹟
董香光錢忠所神道碑墨蹟
董香光三種墨蹟合冊
董香光四種墨蹟合冊
董香光五種墨蹟合冊
王覺斯草書墨蹟
沈文墨蹟合璧
明憨山大師墨蹟

▼清人墨蹟▲

清代名人手蹟
汪退谷臨河南聖教序
翁覃溪鈎宋拓化度寺
劉石庵墨蹟
姜西溟墨蹟
張文敏公眞蹟
成親王臨宋拓化度寺
劉梁墨蹟合璧

書畫之好模範

天籟閣書帖

小學習畫帖

小學習畫帖教授法

草虫花卉習畫帖

有正書局發行

有正書局新出

實用染色法

本埠新聞

英美航業新消息

英國東亞郵船公司。其航線係行駛中國南美一路者。始於去冬添闢此路。上海。香港及日本等埠。麥乾士公司經理。原派東方號。運亞爾物號。兩輪往來。本年又添增一八千噸之開勝納號新船一艘。上海及中國各處之旅客貨物。係由麥乾士公司經理之英印郵船。在香港轉接者。今得新金山總公司來電。因開勝納號輪船。該公司將另派他路行駛。其中日南美班中。茲已改調一甫經新造出廠之大郵船亞里佛雷號Aragar。加入行駛。大抵再緩四星期。便能啓碇。僅安當定當。即由悉士尼。經唐威爾。木曜島。至香港。日本。等處云。

花旗郵船公司。茲因東亞方面之三郵船。(即哥倫比亞。溫內柴拉。愛古多。)今已悉行編入金山菲律濱新航路內。故特將遠東航業之郵船。貨輪重行改興路線。切實改編新定。共計四路。(一)中美郵船線。由舊金山之三藩市至上海香港者。派新郵船五艘(二)小呂宋東印度線由舊金山經西貢南洋至印度者(上海貨客在小呂宋接班換乘)派新郵船三艘(三)上海香港印度運貨線。由上海香港經海防至印度者。派新出廠之美國式大鋼鐵汽船八艘。(四)繞航全球貨輪線。由舊金山經日本。大連。上海。菲律濱。西貢。印度。錫蘭。孟買。剛剌伯。亞歷山大。西班牙。意大利。法國。荷蘭。再從南美椀至北美。共規派最大之巨輪十艘。共派二十六輪。在東方行駛。此項路線。及船舶之支配。乃於本月內重訂。而至昨日乃甫經總公司發來之航路表也。

關於中法銀行之紀載

▲有重開之希望

字林報昨載一白雲(大班)者之投函。略云。上海天津北京及他處東各地之法人。對於中法銀行事。極注意。今正設法使法政府採行強固政策。以保護遠東各債權人。尤以中國爲最。查銀。停兌。本非奇事。外間謠傳。不可深信。吾人已得法國政府之切實宣言。願與財政界謀。使該銀行仍開市。即使實行清理遠東存款。各戶必可全數付還。惟時間或稍長耳。再二十五日巴黎即開股東大會。上海債權人。當候會議結果。如一滿意。可召集一會。而請法總領事參與商議辦法云。

大陸報云。關於中法實業銀行重開之說。上海私人接到巴黎電報。頗有希望。此樂觀之消息。係得自某法國議員。上海銀行人員。將候二十五日之股東會結果。暫不發表如何消息。再上海人士與巴黎通訊者。察交通報云。星期一日之巴黎。中法銀行股東大會。爲上海人民所注意者。股東如何解決。足以斷定中法之將來辦法。上海方面。多抱樂觀。以爲存款可全還。銀行將重開。所有上海鈔票七十五萬元。據已全數兌現。昨日祇數人持票。兌銀。又兌發錢云。

出口市面之活動

近來出口貨市面甚形活動。如絲茶雜貨等類洋莊。辦去甚多。茲聞下星期三特有某號公司船放洋。其中所裝出口華貨計值四百萬兩。銀根爲近今以來所未有云

字林報云。本星期出口市面。已見起色。歐洲來問土貨之價漸多。歐洲市面亦佳。故價日望高。荷蘭與德國在大連採辦大豆。其數不多。茶市平常。絲市頗旺。疋頭市況尚健。而英國訂貨者。又有所聞。紗市仍旺。本地紗布市面頗好中國棉因投機太甚。價已抬高。廠家反購洋棉云。

字林報云。洋莊芝蔴生意漸佳。歐洲定價已漲。七日來已有二三千噸運出。但上季之貨。尚有三分之一存積滬漢。今年收成。因雨水大。將減色。

六月份之中日貿易

據大阪本月十七日消息云。六月份日本對華之貿易輸出入均較四五月份及去年六月份爲減。計本月份日貨運華一七一〇·三〇〇〇元。(日幣)(五月份計二二一四八〇〇〇元。四月份計二五〇六三〇〇〇元去年六月份。計二五九六二〇〇〇元。華貨運日。計一四八四二〇〇〇元。(五月份計二五二四二〇〇〇元。四月份一一九〇八〇〇〇元。去年六月份一六〇七〇〇〇〇元。計貿易總數爲三一九四五〇〇〇元。中國方面入超二六一〇〇〇〇元云。

上海電車公司在英開會紀

字林報云。上海電車公司於六月一日。在倫敦開第十五次常會。報告去年營業。極形發達。盈餘達上乙年流存。共計一七八四一五金磅。除公積等外。餘七三一四五金磅。派息計分期息六厘。已派二次。最後又派八厘息一次。除息金外。餘九四一五磅。將入今年賬內。去年公司添拖車十五輛。將來可再加五輛。其九十輛。於是每一廠逹車有一拖車。又無軌電車亦發達。將來必擴張以應上海交通之需要。去年載客共一一〇八三三三一一八人。較一九一九年多一五七九四六一〇人。上海董事部有惠洛克君。病故缺席已年餘。去年二月始。由華人陳光甫君補充云。

檀島新督與世界報界大會

文匯報云。檀島新任總督法鈴東。係記者出身。對此十月間之世界報界大會極爲出力。曾與會長威廉博士(米蘇里大學新聞科主任)在美商議一切計畫。目下檀政府已允撥款二萬五千元。以爲接待各國記者之費。再以代表赴島。可得輪船與火車減費。約二成左右。會中理事。擬僱一專船。各代表遊覽全島風景云。

俄商輪免予扣留之辦法

江海關姚監督前接外交部轉來遠東共和國代表有俄輪兩艘。停泊上海。今目下海參崴公司擬乘機援取兩輪。請就近扣留。勿任開駛出口等情。已誌前報。茲悉此項俄輪純粹係一種商輪性質。而遠東共和國政府。疑該兩輪爲海勇艦隊之產。在戰時應扣留備用。現聞海關方面。已會同交涉員電呈外部。聞已定有辦法。責令該兩輪提供保證金。或指定之銀行担保。始能免予扣留云

日郵船對於天華航線之聲明

日本郵船會社上海分社。於前晚(二十一日晚)在日本人俱樂部。招待發肥組合員。開談話會。席間由郵船分社長松平氏。就該社對於天華洋行新開設上海船路事(已誌本報)之態度。及關於其他一切之大要。聲明如左。

此次天華洋行。開設上海與日本各港間之定期航路。而於各報大登廣告。諒諸君早已知之。無容贅述矣。當此時也。我本社之態度。與上海分社之態度。及今後之方針如何。有不得不一言。而願諸君與以一向不變之誠意援助者也。

第一。先就順序言。我社與貴組合之關係。現在除極少數者外。殆以償還金之制度。結一手經理之契約。此全因相互間利害關係上。基於絕對之自由意志而行。此後仍當不變而照舊履行之。此第一須要求者也。然苟其不幸而有違反之行爲。則敝社將實行伴之之權利。決不洵情。當言明者也。

第二。以言我社對於天華之態度。今天華開始定期航路。其標榜之主義與理想。雖甚高遠。然不僅令商貿人若於了解。且離計算而置收支於度外。則敝社甚不謂然。且此種計畫。果能永久維持與否。亦不能無疑。雖然今姑置此弗論。而就大要言之。天華之計畫。要爲侵害我社之權利無疑。未在海上。雖無數設一定之航道。而無論何行。皆可駛行。然我社耗費多年之犧牲。與極大之努力與苦心。而闢此航路。此與歷供研究。而發明之機械商明同。在發明者既應得專賣特許權。則我社之於此航路。當然爲本社專有之權利。固無容言焉。今天華乃漫然侵入之。欲奪我已得之權利。吾等故不能不以斷然之決心。起而對抗驅逐之也

第三天華對於各貨主。此我社定以極低之運費。此實可謂攪亂經濟。妨害貿易。我社爲酬各貨主歷年好意起見。此後爲保護各貨主故。遇必要時。亦須將運費減低。亦不可知。願諸君勿爲所迷惑。而共同驅逐之爲要云云。（完）

華茶銷英之近況

倫敦消息云。華茶市面極形疲呆。出口需要。仍嫌麻木。珍眉高貨二先令三辦士。次貨七辦士。珠眉兆貨三辦士至三辦士半云。六月份。中華茶運英計二三〇〇〇〇磅。銷售一一四〇〇〇〇磅。目下存貨計二〇〇五二〇〇〇〇磅云。

商品陳列所展期開幕

上海總商會籌辦商品陳列所。聘定楊自容君爲籌備。業將該所規畫。一切辦法。並議定規章。委托各省各埠總商會徵集商品。並通告本埠各廠家籌備出品。原訂本年陽曆八月開幕。各省出品統限於七月二十一日以前盡運到滬。萬難如期趕到等情。經總商會召集該所委員會會議改期。並由該委員會推舉委員長田時霖君兼任該所所長。昨由田所長稟承總商會正副會長。查照議決案。宣布展期兩個月。訂於本年陽曆十月十日(雙十節)開幕。並限九月三十日爲截止出品之期。現聞田所長對於該所事務積極進行。日昨田所長派定王大章君爲該所總務科長。楊自容君爲商品科長。均經提出委員會通過。現在王科長已專程赴北京天津調查該兩處商品陳列所辦法。一俟返滬。即行視事。目下一切事務。仍係由籌備處楊科長辦理云。

商團英隊招募隊員

字林報云。上海商團英國隊。爲增加隊員事。官長曾於上星期三日開會討論辦法。事前已經英領函致各英行。勸令各英人入隊。計發信三百已得復七十云。再爲徵求新隊員。將組一永久徵求會。以期積極進行云

商科大學委員會會議記聞

上海商科大學委員會。於昨日(二十一日)午後七時半。假坐四馬路一枝香開會。出席者有史量才錢新之聶雲臺朱進之陳光甫黃任之柯篌心郭秉文張子高又高踐四代表王儀辯君等。計十人。由史君量才主席。當經議決招考辦法。預算案校章暨委員會簡章等四件。又聞該委員會定章「委員凡十五人。任。三年。每年改選五人。連舉連任。但第一次委員任期一年二年三年者各五人。」抽籤決定之。」當經公推黃任之郭秉文二君爲抽籤人。籤定第一次委員任期三年。聶雲臺張公權黃炎培穆藕初柯篌心等五君。二年。簡照南錢新之黃任之趙厚生朱進之五君。一年者陳光甫史量才郭秉文張子高高踐四等五君云。

胡適之講演紀

▲題爲中國哲學的線索

昨日上午九時。北京大學教授胡適之君。在商務印書館所設之暑期演講會演講。題爲中國哲學的線索。其演詞云。我平時喜歡做歷史的研究。所以今天講演的題目是「國哲學的線索」。這個線索可分兩層講。一時代政治社會的狀態變遷之後。發生了種種弊端。則哲學思想亦就自然發生。自然變遷。以求改良社會上政治上的種種弊端。所謂時勢生思潮。這是外的線索。外的線索是很不容易找出來的。內的線索。是一種方法。哲學方法。外國名叫邏輯Logic。(吾國原把邏輯翻作論理學或名學。邏輯原意不是名學和論理學所能包含的。故不如直譯原字的音爲邏輯。)外的線索只管變。而內的線索。變來變去。終是逃不出一定的題路的。今天要講的就專就這內的方法。

中國哲學到了老子和孔子時候。幾可當得「哲學」兩個字。老子以前。不是沒有思想。沒有系統的思想。大概多是對於社會上不安甯的情形。發些牢騷語罷了。如詩經上說。「苕之華。其葉靑靑。知我如此。不如無生。」這種話是表示對於時勢不滿意的意思。到了西紀前第六世紀時。思想家才對於社會上和政治上求根本解決所在。而他們的學說議論。帶有破壞的。批評的。革命的性質。老子根本上不滿意當時的社會。政治。倫理。道德。原來人人都多信。(天)是仁的。而他偏說。天地不仁。以萬物爲芻狗」天是沒有意思的。不爲人類做好事的。他又主張廢棄仁義。入於「無爲而無不爲」的境界。這種極破壞的思想。自然要引起許多反抗。孔子是老子的門徒。或是朋友。他雖不滿意於當時風俗制度以及事事物物。可是不取破壞的手段。不主張革命。他對於第一派是調和的。修正的。保守的。老子一派對於社會上無論甚麼。政治。法律宗教。道德。都不要了。都要推翻他。取消他。孔子一派和平一點。只求修正當時的制度。中國哲學的起點有了這兩個系統出來之後。內的線索。就是方法。繼續發達。卻逃不出這兩種。(未完)

外船運去之華絲

多大晚報云。二十日法國郵船亞賈納號。運去生絲計至倭委九十包。兆闌十六包(野絲)五百十包。亞雜康三十九包(野絲)。馬賽五百八十四包(廢絲)又生絲七十八包。野絲四十五包。里昂生絲二百七十四包。野絲一百另三包。計六月念五日後啟駛者去之絲。已於七月十七日安抵紐約云。

米價日跌之原因

本埠米價。往歲每屆青黃不接之時。市價必漲。而近來滬市日趨疲弱。昔錫內地河水已退。各帮米船。均已開滬。昨日開北河下共計開來常錫等帮米船十四五艘。銷路不旺。各米店購辦者不多。華租界食戶。於領照風潮時。預購之米。尚未食完。即出口之米。亦因關卡稽查嚴厲。運出甚少。是以市況甚淡。米價昨又每石跌去一角及五分不等。而客秈昨亦由滬杭火車裝滬三千包。現亦囤積米行中云。

江浙夏繭失收之影響

今歲江浙兩省夏繭。因受天時關係。收成歉薄。統扯祇二成有餘。各情已誌前報。茲悉本埠各絲廠派赴江浙各屬收辦夏繭之夥友。近三日間。業已陸續回滬據云。今歲各地夏蠶。大致入繭後天時寒燠無度。蠶身發育較遲。迨至二三眠時驟雨連旬。乍寒乍熱。以致蠶蛾均患疫瘟。鄉人傾棄者計有十之八九。所餘一二成。出繭後。繭身顏色不佳。損折甚大。而市上因貨少。致市價步漲。額皆出價六十至六元。尚無優貨可收。各內地設莊收辦夏繭者。多數係各絲廠派夥設莊自辦。故數均祇一二成云。查各廠所收之夏繭。日內均已裝運來滬。至客家所辦之夏繭運滬者日少。是以市上夏繭尚無市面。惟春繭市面。日來甚形活動。常錫貨已開至一百八十餘兩。金壇貨已開至二百兩左右。

火柴確爲瑞產之證明

汕頭學生會扣留瑞商輩中洋行火柴。由駐滬瑞典總領事致函「蘇交涉公署聲稱。查市間瑞中洋行所銷售之火柴。實係瑞典國所製造運來。利權收回。至爲共大。何能以眞確之瑞典產品。誤指爲別國貨物。茲將事實錄要及正式證明書火柴鳳凰標記各一紙。附請查照協助辦理。務將運汕頭之瑞典火柴。早日釋放歸還物主等因。開許交涉員以案既經該領證明。似應准予發還。特抄錄該件。並標記一紙。函請汕頭交涉員查照。迅予核辦見復。

茶業組織交易所之醞釀

茶業一業在上海者向分三幫。其各同業團體機關。一曰茶業會館。凡專做洋莊生意之茶棧家屬之。二曰茶商公所。凡買賣業茶之茶行家屬之。三曰茶業公所。專營門莊之茶號家屬之。各該業團結甚堅。對於公共事宜。咸惟該機關之馬首是瞻。日前路莊茶客高子若等。因鑒於各業交易所之風起雲湧。擬仿照外國咖啡牛油交易所辦法。創辦茶業交易所。致函三幫機關。請爲採納施行。三幫同業。雖已會議數次。祇因貿否不一。尚未確定進止。乃不意外業中覬覦者大有人在。乃大新街某某館內有江海門嘉善等人羅姚沈陶等姓。設立上海茶業交易。籌備處。日前分函三幫機關。請予贊助入股。此外又有政客等世英派陳某姚某等近自北京來滬。廣居東亞旅社。設有此項籌備處。雖未向三幫通函接洽。惟存外設法招股。力圖進行。該三機關因受此激刺。恐本業不早日組織。將爲業外人所侵奪。故彼此意見漸歸一致。決計於日內開一同業大會。磋商辦法。以便早日成立云。

紗業信託銀行發起人會議紀

上海紗業信託銀行發起人等。於本月二十三日上午十二時。假座一枝香番菜館開會。由徐慶雲君主席。報告上屆會議事項。及此後進行步驟畢。即散票。選舉董事及監察人。直至下午四時。始行唱票。茲將選出之董事監察人姓名及權數開列於左。

吳麟書九萬權。鄭松亭八萬四千七百權。匡仲謀七萬五千權。邵聲濤七萬零二百權。徐慶雲九萬權。李錫章五萬八千七百權。聞蘭亭七萬九千五百權。邊鴻慶七萬四千七百權。俞鳳韶六萬六千五百權。(以上九名爲董事)。葉仲峯八萬四千七百權。馮炳南七萬五千五百權。金錫之七萬三千二百權。(以上三名爲監察人)。董事之次多數者爲王一亭君。得三萬二千二百權。貝玉田君。得二萬一千權。監察人之次多數者。盛佳坊之君。得一萬二千權。並由各業事公推徐慶雲君爲董事長。吳麟書君爲辦事董事。大半本埠紗業巨子。其營業方針。則亦以輔助紗業發展爲主要云

新任駐華美使已啟程

文匯報云。美國新任駐華公使施休門。昨日自舊金山啟程來滬云。

滬海交易所進行紀

滬海証券交易所自成立以來。理事會籌備進行。甚爲迅速。昨日已在法公董局領到七號營業執照一紙。聞該所此項錄取各所員。以畢業於商業學校者居多。對於商業上之學識。已具有根柢。故將縮短練習時間。大約不及一月。即可開始營業云

廠布交易所消息

疋頭一業。向以進口貨爲活動之大宗。吾國土布。幾於一蹶不振。直至近來始有所謂廠布者。居然漸能於疋頭業中。分佔一席地。亦未始非實業界之好現象也。茲聞有該業六大帮中(山東南洋廣東廈門福建海參崴)代表沈煥庭徐楠夫朱肇黎李惠棠張舒欽王元利等。創議組織廠布交易所。事前籌備已久。昨日下午又在福建路七百十號事務所內。開籌備會。到者五十餘人。舉定沈煥庭爲籌備主任。其餘籌備員監察員調查員等。亦均分別舉定。並聞不日尚須開正式創立大會云

紗價平穩之昨訊

昨爲星期六。各衙路方面。以爲今日星期。大半停市。故彼此觀望。不肯冒險收買。據個中消息。星期一有大宗期貨拋出。而洋行方面心思。以謂市價高於極端。諒不致再有漲價。於是多有實出心思。不過皆尚未實行耳。天津汕頭無湖廣紡等帮。購有十六支十二支等紗數百包。價與前日無甚差異。蓋今日按大宗人心而論。理應略小。無如大勢所趨。不易低縮。所以貨於平穩位置。同行做開。十六支健虎。八月份。一百五十五兩。至一百五十五兩五錢。九月份。一百五十四兩七錢。日光現棧一百六十三兩七錢。水月一百六十兩。丹鳳一百五十三兩五錢。

關於衆選訴訟之質問書

上海衆院初選訴訟。地審廳已決定重審。然衙杏無開庭日期。而原告楊春綠。昨日忽向地審廳。具狀詰責前此判決衆選無效。是否違法。是亦一極饒趣味之問題也。茲將該狀錄後。爲辦理衆院初選違法。於判決確定後。聲明窒礙。決定照准一案。聲請證明前判定確係不合法之通常判決。並決定回復原狀事。查大理院統字第一五六〇號。解釋內載。(選舉訴訟。依選舉法祇限制其上訴。並未限制其聲明窒礙」其爲已詳本院統字第一五四八號解釋。)等語。查統字第一五四八號。解釋內載。(不合法之通常判決。便宜上亦應許其上訴。並非謂只能上訴。不能聲明窒礙)等語。是該號解釋。所稱。得爲聲明窒礙者。僅以前判決。須係不合法之通常判決爲限。茲查貴廳十年地字第二十七號民事判決。係有祇常判決字樣。而並無何等不合法之通常判決之記載。然則對於該判決得爲聲明窒礙者。須係不合法之通常判決。而對於該聲明窒礙。得爲照准之決定者。當然亦須承認前判決確係不合法之通常判決。而貴廳聲字第五八號民事決定所爲照准之理由。於此竟重要地方。並未聲敘明白。應請貴廳指明地字第二七號判決。確係不合法之通常判決。並証明其究於何點所以確認不合法之理由。以資折服。再照准聲明窒礙。與決定回復原狀。在程序法上爲兩個事項。查貴廳聲字第五八號決定。亦未有何等回復原狀之字樣。應請貴廳於証明前判決確係不合治之通常判決外。另爲回復原狀之決定。以重法律。今如貴廳不能証明前判決確係不合法之通常判決。則聲字第五八號照准之決定爲違法。或果能證明後。又不另爲決定回復原狀。則六月十七日開庭之傳喚爲不合法。否則既不爲不合法之通常判決之證明時。並不另爲回復原狀之決定時。應請毋庸開庭推翻已確定之判決。自喪司法上之威信。謹狀。上海地方審判廳。

咨請引渡接濟軍械之匪徒

浙省鄞縣轄境。山海溪灘。尤甚荒野。盜匪素來强悍。現爲浙省盧氏。訪獲私盜販所用軍械。均由上海販辦。裝入棺柩之內。以婦女假扮親屬。冒運赴杭。由閘口轉至諸暨。而入嵊縣。或由上海甯波而往嵊縣。皆由通盜之匪徒裴昌積張文彪陳冠亮俞子蓀笠鳴諸笠鳴庚鏡柱與等。爲之在滬代辦。現下張匪等。已由上海租界捕房拿獲。故盧督軍前日咨文滬護軍使。已轉令公共公廨迅向捕房。飭將此案已獲各犯。一併引渡。以便解浙嚴辦。俾得嚴究盜匪確實蹤跡云。

一週間之金融狀況

本星期來。洋價因供給甚豐。用途不甚。步趨低落。折息亦逐步輕鬆。先令大條。有漲有縮。金價較上週已見漲高。今錄詳情如後。

▲洋厘　本星期洋價。最高七錢一分九厘六毛二五。最低七錢一分八厘二毛五。雖上落不多。其趨勢似頗向低小。蓋近日絲繭用途。皆已過令。而外埠供給。較前豐厚。星期三。由香港及天津二埠。共來洋二百萬元左右。其他杭州南京二處鈔廠。復陸續有洋進口。以是本埠洋底日豐。人心益至看疲。惟聞此項大批進口銀元。係由滙豐中國等銀行運入。當時因折息低鬆。並未在錢行出售。故洋價尚未十分低落。近日銀行廳存。現貨甚多。今後苟拆息抬高。銀行方面。必有大批賣出。洋價當再看一度低落也。

▲銀拆　拆息本星期來。已逐步輕鬆。星期一爲三錢三分。其後陸續跌小。至昨日已低至一錢四分。蓋本週來。銀行不時需要已減。且從前拆進銀兩。已有到期歸還。其他絲繭及金貨出款。爲數亦巨。故拆息步趨低小。連日銀行收款亦少。進口貨已不如從前暢旺。拆息不至再高。惟大火賠款。因雜貨損失。尚未清了手續。故絲繭賠款。亦批暫緩交付云。

▲先令大條　本星期初。大條逐漸縮短。星期二。縮六二五。星期四。縮三七五。前日始回長一辦士。結果與上週不動。先令亦仍掛三先令八辦士。惟現在人心。仍看長風。蓋遠東方面。銀根依然緊迫。雖有大條到申。仍是轉運出口。故華商或當在倫敦再購銀。大條再看長風云。

▲標金　本星期初。因大條逐漸縮小。標金市價。逐步抬高。自三百五十四兩左右。抬高至五十一二兩。東洋較上星期飆高一分五厘。星期四五。人心皆看大條當長。標金價。曾同歎至四十六七兩。昨日大條長一辦士。東洋僅縮半分。人心又反看高。午市收盤。漲至九兩五錢。惟大條再看放長。東洋或可望縮。來星期標金市價。當稍見疲軟也。

四馬路聯合會致總聯合會函

四馬路商界聯合會昨爲省選入場証事。致函各路商界總聯合會云。逕啓者本屆省會選舉。本路選民。以未得入場劵。紛來質問。當函詢總商會質問省選投票入場證。如何分發。據總商會覆稱。由市經董辦事處送到三包。外面寫以轉送各路商界總聯合會。當即轉送。蓋印回單。確實送到無誤等語。據此特專函來詢貴會是項入場證。貴會收到後究竟如何分發。望即切實答覆。以明眞相。是所至盼。云云。

美盛公司棉市報告

中美新聞社譯美盛公司棉市報告云。上星期棉價毫無變動。貿易殊不靈活至昨夜結算。跌去七錢。所有交易。大半爲交易所中投機之活動。近來因天氣佳。江浙直魯諸省。與長江流域一帶。收穫俱有佳象。棉紗市面。上星期頗堅定。價較前星期高四兩。此一周中預定額。約五六千包。利物浦棉市。中等美棉現貨八·三二。紐約棉市現貨一二·〇八五。孟買七月份貨三四二羅比。上海棉二十七兩。通州棉二十八兩二角。市況俱極堅穩。華棉出口總額自一九二〇年九月至今日共三十八萬二千二百七十一担。

火車裝運之銀洋

滬甯火車前日由甯夜班車裝來天津洽源永字樣津敦昌各行號寶銀共二十三箱。計六萬九千兩。又滙豐廠現洋四箱。二萬元。昨晨至滬。經大通轉運銀洋公司。派員接收。轉交本埠各行。又昨日夜班車由滬運出本埠中國銀行寶銀五箱。一萬五千兩。又交通銀行四箱。一萬二千兩。又國業金城兩銀行各一箱。共六千兩。又中班車運蘇州現洋十箱。五萬元。又鎮江二箱一萬元。又同和公司由滬早班車裝運杭州六小箱。共計六千元。

袖珍名畫集
此報袖珍集係將舊片縮小至三方寸左右印成小冊可以便之巾箱枕篋之中舟車行旅攜帶最便而保持原書無異於大冊也
▲南田畫法冊 六角
▲新烟畫水冊 六角
▲李復堂寫生冊 六角
▲董東山畫冊 六角
▲金冬心畫梅冊 六角
有正書局發行

人人必備
衛生書
▲衛生新食譜 三角
▲神經病新療法 二角
▲實用驗療法 三角
▲不老不死法 三角
▲最新結婚學 三角
▲女子衛生學 三角
▲衛生按摩術 二角
▲眠法 二角
有正書局發行

明清帖　書局發行
▲董香光小楷習字帖　三角
▲董香光行書習字帖　二角
▲董香光草書習字帖　三角
▲遺民爲僧之遺墨　四角
▲翁覃溪金剛經　二角半
▲張廉卿南宮縣學記　一角四
目錄函索即寄

運送浙省之軍米

浙江第四師軍隊。因需用米糧。前特派員徐永尋。前往蕪湖等處。採購軍米甚多。已於昨日由蕪運滬。到滬後。爲該採辦員。分別。輪車運往浙台。及嘉興等處。該師軍隊。駐紮地點。分別給領矣。

銀洋市況之報告

今日洋價又軟。天津又有來洋。早市開盤低至七錢一分九厘。收盤回高至七錢二分半。午市投機家及銀行界有賣戶。價較早市漲起三毫七五。近來客幫交易甚稀。且銀拆逐步低鬆。買戶已較前減少。故外埠匯兌有來源。銀行並未賣出。洋價不致受若何影響也。進口計由天津來十二萬元。杭州來四萬元。甯波來三萬元。拆息跌至一錢四。午市僅九分。銀根已見輕鬆。今日金貨及絲繭出款甚多。銀行收款四十萬兩。現銀進口由天津來十萬兩。出口裝杭州十萬兩。又昨日由花旗公司裝來大條二百另六條。

昨日進出口貨之調查

▲廈門　太古公司之山東號。昨日裝往廈門有麥粉七千一百包。石粉二百包。西瓜子六十包。粉絲七十件。炮竹九十三件。金針菜十九件。乳腐二百罎。目魚一百三十五件。黃豆十一包。雜貨八十五件。

▲廣東　又裝至廣東有土布二百二十七件。青蔴五十三件。藥材一百件。豆子一千六百三十包。麥粉一萬四千三百三十包。花生仁六百三十一包。洋紗六百五十七件。豆餅八千二百八十五片。七酒二百坛。砲竹一百四十件。蔥頭一百五十担。大包棉花一百件。小包棉花一百二十八件。栗子餅一千片。彩蛋四十坛。李脯一百五十捆。石羔二百担。

▲香港　又有裝至香港貨。計有荳子四百包。瓜子五十包。砲竹九十件。青蔴一百八十件。藥材二百六十件。生油一百桶。金針菜三十七件。大條銀子七萬九千兩。計七十九根。現洋布五十件。蕃茄二十九件。咸魚八十三件。蒜頭八十八包。蕃子二十九包。花生菓油二千瓶。目魚五十件。海蜇二十担。連子十一包。雜貨五十三件云。

▲烟津　怡和之威升號。此次開赴烟津。並往營口。在申裝往者。計棉花二百十包。洋紙二百六十件。麥粉五千一百包。白米二百七十包。牛皮二十件。桐油一百八十桶。紙頭一千一百件。竹器六百二十四件。白糖六百三十包。茶葉八百三十簍。洋布二百九十七件。生薑七十包。洋靛三百八十二桶。磁器五百二十件。赤糖四百三十包。蔥頭五十件。各鐵一千七百九十件。雜貨一千六百七十七件云。

▲長江　甯紹公司之甯紹號。昨由漢口還申。裝來之進口貨。共計棉花五十包。鷄子四十三桶。小麥一千七百五十八件。菉豆五百三十五包。樟腦十五件。磚茶十二簍。豆子二千七百八十包。黑荳九十二包。菜子七十八包。黃表紙三百九十九件。白荳二百另二包。瓷器二百二十件。柚子三箱。鐵條十六件。青蔴三十七件。藥材五十七件。轉口白米七十包。又有太古之吳淞號。昨日裝出有客糖九百七十包。香烟一百十九箱。雞絲六十八件。洋貨九十七箱。白糖二千六百包。肥皂四百六十箱。汽水七十件。各項機器二十五件。烟絲四十件。沙藤三十件。洋紙四十六件。洋布紗等八十二件。(下略)雜貨云。

煙酒業對於康成廠之辯明

上海烟酒交易所。自發起以來甫逾旬日。同業認股頗爲踴躍。所有股份五萬股。早已分認足額。後來者竟無以應。現在市價已每股漲至二十餘元。而烟酒聯合會。曾於十七號晨。接到北京烟酒事務署鉄日來電。內開江電悉。閱七月四日報載。烟酒同業發起烟酒交易所。第二次會議。康成酒廠代表亦經列席等語。查康成酒廠是否即漢口法商所設之廠。卽查明電復。全國烟酒事務署印。該會接電後。適逢當會之期。當即函邀康成酒廠代表盧星堦到會。查詢情形。經盧星堦報告。鄙人係上海康成源記之代表。與漢口康成並無關係。況交易所條理。限定當地同業。鄙人實係當地華商。康成源記於民國六年四月間。稟由上海縣署轉呈農商部註冊。給有執照。當將原照送驗。經到會各業代表驗明無誤。公決據情電復烟酒署。並錄其原電如下。北京烟酒事務署鈞鑒。鉄電敬悉。烟酒交易所

續誌旅館中之仇殺案

迎貴旅館內殺水。輪船公司坐莊客楊伯藩。遭仇人陳清村即陳春用刀戕斃(秋六下)。受傷極重。由警察送往上海醫院。陳孵地方。檢察廳訊辦一案。已紀昨報。昨晨即據楊弟楊良藩投該廳具狀。略稱台州黃岩人。我兄伯藩。素在海門某號坐申坐莊辦貨。該莊號設在永利公司中。陳阿春與我兄相識。去年八月間因陳竊取我兄由甯波居家寄來鈔票五百元。事時敗露。乃我兄存厚道之心。缺少一百元。予以究。無如陳阿春已結深仇。此次胆敢黑夜。持刀入室。將我兄連砍六七下。但咽喉氣管處已經受傷。至於我兄生命無論能保與否。則此次陳阿春實係故意仇殺。若請求重懲。後患堪虞。嗣由諭將在押之陳阿春提案研詰。陳直不諱。惟架辭辯。判官判令還押。候察看楊伯藩生命有得與否。再行辦理。

▲顏總長今夜可抵滬

文滬報云。今夜顏外交總長將抵上海云。

▲楊先芬赴浙

滬杭路車務代總管楊先芬。近據莫干山鐵路旅客報告。滬因天時炎熱。中西人士。赴莫避暑者。紛至沓來。旅館營業。頗見發達。惟尚有交通事宜。亟待改良。以便游侶云云。楊總管當於昨日(念二)乘快車。偕同該山主任員兆春。赴杭轉至莫干山。親勘一切。並因該管局長任小山氏。昨亦到山小住。約於明日(星期一日)連袂返滬云。

▲縣商會今日開會

上海縣商會。以今日爲本月份第四星期。例開會屆第十三次常會之期。昨已由會分函該會各會董。照。請於屆時午後三時。一體蒞會列席與議云。

▲四誌某烟廠罷工風潮

浦東陸家嘴某烟公司老廠機車間工人。因反對西工嚴厲。同盟罷工。各情已誌前報。茲悉該工人等。連日假吳家厂工業學校開會。討論對付。辦法如下。(一)工人在坑棚內私吃香烟。向不禁止。茲該西人亭白耳(譯音)。動輒罰扣工資。甚至動武。應即要求大班撤換。(二)現在米珠薪桂。所得工資。不敷糊口。要求增加三成。昨經該廠華經理汪某。與大班一再磋商。對於食禁坑棚閒旁吃香烟。允予取銷。惟撤換西人。及增加工資等情。碍難俯准。致昨日仍未解決云。又該廠車間工頭劉龍龍。因將發起罷工諸人號碼。抄送該廠經理查究。致各工人。大起反對。於前日午後。羣赴劉之住處詰問。勢將用武。當經三區警署得悉。飭警到場解散。

▲汽車碾傷小孩

汽車夫顧阿二。日前駕車至法租界小東門外一枝春街。司機不愼。致將吳鴻福家之男孩吳小五子撞倒。輾傷腳骨。血流如注。不省人事。由捕將顧帶入捕房。一面將該孩送至仁濟醫院醫治。昨日將顧傳至公堂。先由原告吳鴻福稱。兒子被輾受傷。現在醫院。傷勢甚重。恐有性命之虞。求請究。繼由見證張小毛證明。顧車疾駛到來。未按喇叭。致將該孩輾傷。詰之顧阿二供。車至該處時。實係該孩從横街衝出。致肇禍。官判顧交五百元入院。並保出外。聽候小孩傷痊後。再行核奪。

▲檢驗被撞溺斃之命案

蔡寶義張三虎所駕渡船。在曹家渡撞翻振泰紗廠雇之渡船。溺斃該廠小工陸金魁。機匠徐開德等。名由水巡隊將蔡張二人。並渡船周壽玉即周阿四拘送檢察廳。請爲相驗一節。已紀昨報。茲悉該廳委派許檢察官。毛檢驗員。前往曹家渡口屍場相驗。當據陸妻王氏投案聲稱。丈夫已遭溺斃。請求免驗。自願棺殮無別故。委派唐河溺斃。塡明屍格。判屍弟備棺成殮。許君准之。諭着具結領屍收殮。

▲二誌澆酒溺水之命案

作居虹口蓬路之油漆匠陳炎松。於本月六號被同業孫百連澆酒溺水。頭面遍體。均受重傷。凶手遠遁。當經陳友高子根報捕。由探往將陳車送醫院醫治無效。因傷身死。當經捕房將屍舁入驗屍所。報請公廨驗訊。各情已誌本報。昨由屍捕房西探上堂。稟稱此案於本月六號。死者與凶手同居於逐路五百三十八號門牌。是日兩造因口角起衅。詎兇手即將罐內一瓶燒酒澆於死者頭面身上。纏而逃去。當死者呼救命。遂由見證高子根等報捕。我。前往調查。將陳炎松車送醫院。當向死者詢問口供照錄。嗣陳傷重醫治無效。延至十五號身死。並在出事地點檢出裝燒水之破罐一個。中有餘水餘存。已經請西醫化驗。其藥性非常猛烈。惟凶手在逃。查獲。着將死者之父陳[illegible]應訊。所。死者供單。以及驗單呈案請察。經張讞員得案。商之美副領事。判候緝凶究。

▲毆斃伶人之根究

伶人唐三。同流氓沈□□徐□德□綽號小三子。歲小四子昌□。與大小楊子朱國鈞劉小駒等。因拆梢不遂。因毆致死一案。已誌前報。茲悉[illegible]地檢廳王檢察長詳細調查。查得死者身上確受重傷二處。[illegible]。居人等均有目睹。[illegible]驗吏。[illegible]天熱變色。非[illegible]命。王檢長以人命關係。[illegible]到廳問話。乃[illegible]他出未到。昨又[illegible]念七保十圖[illegible]研究云。

▲二十二學講會特別講

本埠文[illegible]會。已經過一星期。[illegible]南京高等師範學校教授劉伯明博士主講。[illegible]演[illegible]午後二時起。○開[illegible]一起云。

▲學校

[illegible]演贊文[illegible]賢高小學校。昨日爲舉行成績展覽[illegible]生會。其列[illegible]成績最要[illegible]文。[illegible]界人。偕及(白話信)[illegible]上說[illegible]他國[illegible]此書。法第[illegible]共[illegible]開[illegible]一天。[illegible]在教[illegible]十八期[illegible]云。

▲夏令[illegible]學[illegible]第四[illegible]年[illegible]內[illegible]任緒師[illegible]校附設[illegible]生感情起見。特於昨日(星期六)上午九時。聚集全師生於大禮堂。舉行第一次交大會。秩序有演說唱詩拳術滑稽等。[illegible]茶點散會。

▲武術會開演講會

南市中華武術會。頃以增長學員知識起見。定每星期二四六演講會三次。茲紀其近三期演講。於下。二十四號主講[illegible]會風[illegible]。[illegible]結核病之防禦。二十六號[illegible]主講[illegible]。二十八號講員黃任之。講題爲青年與職業之關係。[illegible]均於午前[illegible]。有志者均可依時到校旁聽。

▲天馬會選舉審查員

天馬會陽曆八月十日起。至十日止。假靜安寺路中國學生會。舉行第四屆繪畫展覽會一節。已誌前報。茲聞本屆審查員。由該會全體會員。投票選舉。得票最多數。[illegible]王亭、吳昌碩、吳杏芬、當選爲國畫審查員。劉海粟、王[illegible]遠、汪亞塵、當選爲西洋畫審查員。

▲廣東銀樂隊奏藝第一日

廣東嶺南大學銀樂隊。昨晚在四川路青年會首二夜開音樂大會。到者極衆。節目有較首夜更形美滿。附該隊擬於星期一赴杭州。定於七號在杭地青年會奏曲。八月六號聽本埠廣東浸信會之[illegible]。爲崇德女校籌募經費云。

▲青年會消息

今晚(念四)八時。青年會舉行影片演講。題目「邪與身心」。講員爲[illegible]學博士牛惠霖君。並以花柳病影片。隨映隨講。明如指掌云。又該會消夏同樂會。明晚念五。八時續演大偵探「好男兒」第五六七八集。第九至第十六。共八大本。一夜演完。

▲輪船撞壞兩民船

船戶李某。前日午後。承裝某洋行松板數百塊。駛經蘇州河內。適被載生昌內河小輪。撞壞船梢一段。而有空船一艘。一被撞漏沉沒。幸其時潮水不大。舟子未遭滅頂。事後由該船戶等。投報海關水巡捕房。請求賠償損失。經捕頭論令致函該公司從候核奪云。

▲駁船夥爭加工資之解決

滬上南市浦江及閘北蘇州河下各駁船夥爭加工資一節。已紀昨報。茲悉經各船領帶等出而調停。凡各夥月薪十元者。每月加洋二元五角。八元者加洋二元。各船夥亦已首肯。故昨日雙方會集南市一枝村茶肆了結云。

▲商務印書館又有新影片

商務印書館。近新製猛回頭影片一套。片中情形。略言有木匠阿勤。以暱愛其妻之故。不孝於母。一日出外。飲酒歸家。路遇小販王二。買雪負米。跌仆途中。○向富翁陳兆平日事母情形。富翁極贊其孝行。大加賞助。阿勤爲所感動。立時悔改。由此成爲孝子云。所有雪中賣菜負米跌仆等幕。均就雪中實地演攝。聞製就後。尙未開演云。

▲船戶盜賣客貨將議罰

日前奚丙大船。裝米盜賣客貨一案。因南幫各米客。以周蘭生爲船戶代表。自應向周詰責。從嚴議處。庶儆他船效尤。昨日南幫各米船。有四百餘艘。共有領袖六[illegible]人。特邀敘議之下。奚丙大不應私自盜賣客貨。有礙南幫各米船名譽。須會同各幫船戶。再行訂期開會。討論辦法云。

▲重婚案供詞各執

南市陸家浜染坊弄唐桂山之子唐錫鉤。於民國五年九月初五日。憑媒□□傳娶浙江平湖縣陶姓之女陶秀娟爲室。○結婚之初。夫婦尙稱和好。不料嗣後忽生惡感。時起衝突。於是陶氏潛回母家。錫鉤疊次往邀不回。錫鉤遂於去九月二十五日。又娶滬城官驛弄內老桂之女爲室。是日假藥局弄某姓家結婚。陶氏預有風聞。當即來申。暫住道前街親戚裴懷生家。以與藥局弄近在咫尺。俟其夫與趙氏結婚之時。攜同裴家女傭素英前去搶親屬實。當日錫鉤歸家。仍以陶氏臥室爲新房。其時陶孤掌難鳴。回籍訴明同族。迭邀媒証向唐姓父子交涉。不得直。於是陶氏從來申投上海地方檢察廳提起訴訟。告伊夫唐錫鉤行兇虐待。棄妻不顧。訴後。重婚有案。兩造案情。請求提究等情。王檢察長准詞各執。判令收押。候派員前往調查。並補傳一干人證來案再訊。

▲誌謝　昨承中華書局贈一百十七號英文週刊一冊又科學儀器館贈第一期科學世界二冊統此謝謝

滑稽小說　妙品
原本聊齋誌異　八冊　一元八角
疋眞記傳奇　一冊　二角
書局發行

來件

募辦支那內學院說略（歐陽漸述）

佛學與宗教異今所稱號宗教者形式之行持機械一世而精神實覆圓無補於時佛學與哲學異今所稱號哲學者一己纏綿之心思世間有限之理想懷疑決之論議又安足航苦海而一拔長淪若夫佛學者以學說發政行以政行正人心以人心救陰慘武士之側端流血數千里政客之舌端流血數十國文士之筆端流血滿全球今日歐亞腥風皆物競天擇之說之流毒也非佛學誰能救之又佛學者覺大夢而一切解決是究竟語是不誑語世間邪定以其小效驗立教而似是而非之派徧天下世間邪慧以其私智悟創學而矯誣造作之派　自然樂利諸派皆非實正智是爲造作者從他緣發生皆撥目前及六識立論是爲矯誣）又徧天下迷途滿地觸網羅非佛學誰能救之吾黨諸君子創立支那內學院以講佛學力簡陳聳直提精義以遏亂萌而昌正法爲宗旨即分三大目的一著書立說二翻譯經論（譯彼印度文達於支那亦翻此支那文達於印度及西洋）三廣布聖教其間之事視其應辦以類相從可預定須百萬金錢能振起有樂布施了此一大事因緣乎支竺輪王不殊往昔爲此說以勸之

時評

接濟槍械（太素）

槍械。爲助長兇燄之一物。是以私帶有禁。私販有罪。防範不可謂不嚴。但購買者仍多取給於滬上。此不可不加以注意矣。今聞浙盜所用之槍械。多爲在滬之匪所接濟。斯則此種兇物。究由何處而來。此亦應行嚴追者也。

公布欄

江蘇高等審判廳

▲判決　一件[illegible]再抗告一案決定主文本件再抗告駁回再抗告費用由再抗告人負擔　一件周日[illegible]與周學順爲遺產涉訟抗告一案決定主文本件抗告駁回　一件朱克祥等與繆[illegible]爲[illegible]上訴一案判決主文本件上告駁回上告審訟費歸上告人負擔　一件侯夢舟與翁王氏爲欠款涉訟再抗告一案決定主文本件再抗告駁回再抗告費用由再抗告人負擔

七月二十一日

江蘇高等檢察廳

▲批　江浦縣管獄員[illegible]　[illegible]此批　[illegible]此批　[illegible]此批　孫七狀悉[illegible]此批　[illegible]此批　[illegible]即知照此示

七月二十一日

上海地方審判廳判決主文

▲民一庭　一件判決黃阿興與黃洪奇爲[illegible]控訴一案主文本件控訴駁回本審訴訟費用歸控訴人負擔

▲民二庭　一件決定沈德記與[illegible]一案主文本件訴狀准予註銷[illegible]　一件決定趙錦芳與趙月卿欠款糾葛一案主文本件訴狀准予註銷　一件判決陸[illegible]與陸秋餘等因田地糾葛再審一案主文本件再審之訴駁回再審訟費歸再審原告人負擔　一件決定唐嚴氏與[illegible]控訴一案主文本件控訴狀准予註銷本審訟費歸控訴人負擔

以上七月念二號

好夫妻

圖中坐的一對好夫妻爲什麼喜歡吸(雙嬰孩)牌香烟因爲他們平日有兩種觀念深深印在腦帶　一種是信服(雙嬰孩)牌香烟的品質實在優美　一種是希望吸了(雙嬰孩)牌香烟果眞如心滿意的連生貴子　所以家庭　旅行　宴會　消遣　他們終把(雙嬰孩)牌香烟含在口裏簡直是第三個知己　諸君也是這樣麼　(天十九)

注意　每罐五十支　售洋五角　每盒十支　售洋一角　罐內盒內均有贈券分作五色　可換贈品

上海大昌烟公司總發行

時報圖畫週刊

甘肅大地震之中心

甘肅去歲之大地震據英國天文台測驗地下震源有未確茲查地震實起于平凉北之海原及各地故海原一帶受災最烈云

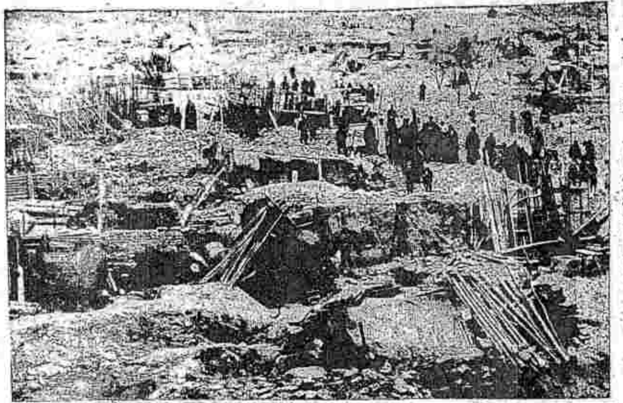

海原南門內地震後七十九日之景象

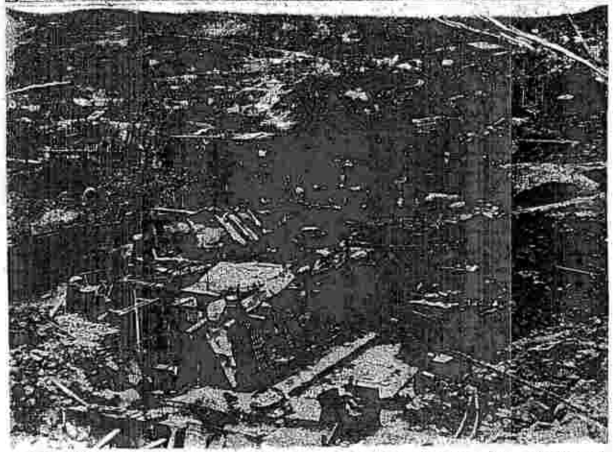

海原西城內地震後七十九日之景像

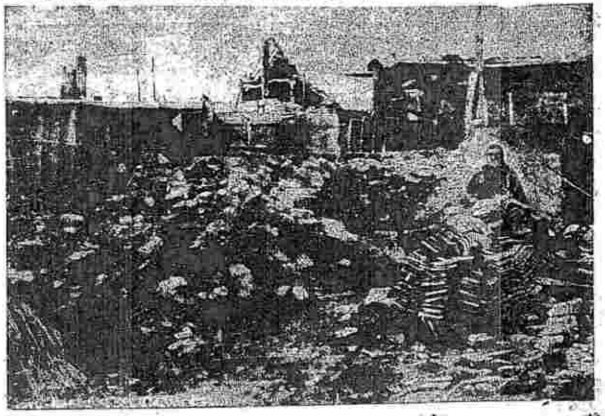

海原東區地震後七十九之景像

萬國紅會秘書長廖世忠

我國駐巴黎總領事廖世忠君擅長交涉任國際聯盟總協會副會長已二年今歲政府委充瑞士雪黎勿萬國紅十字會代表頃猶推選該會秘書長

新倒之軍閥陸榮廷

陸榮廷字幹卿廣西武鳴人歷充左江鎮守兵龍州邊防隊統領廣西提督廣西都督廣東督軍兩廣巡閱使頃因與粵軍不利已棄職逃往龍州矣

黎黃陂之跑冰

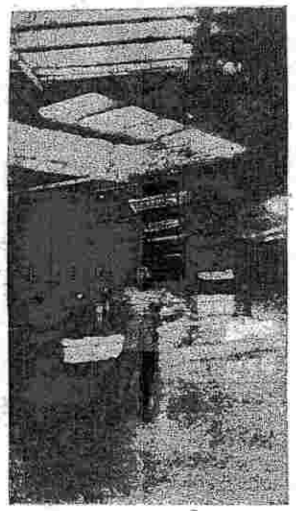

黎黃陂自卸職以來隱居天津不問國事讀書寫字之外極注意于體育而其中尤喜跑冰昔陶侃運甓勵志致力中原今過逸不據任事黃陂其此意乎 尊强伯樾胡人龍寄

外交家顧維鈞近影

美大總統哈定發起之太平洋會議關係我國前途甚大現政府方物色人材以便參與斯會公使顧維鈞博士最爲外交界所屬望此外則爲外交總長顏惠慶博士此乃顧博士近影由倫敦寄贈本報者

歐洲新裝束

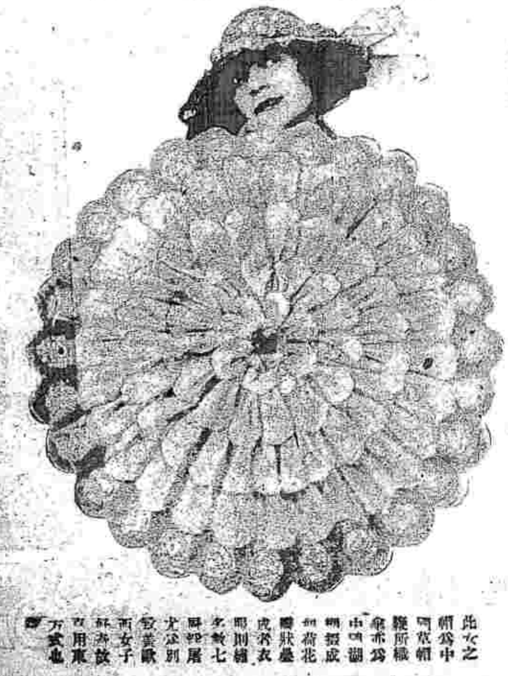

此女之帽爲中國草帽辮所織傘亦爲中國湖縐摺成如荷花瓣狀疊成者衣服則繡多數七層尤爲別致美歐西女子都爲效其用東方式也

雲南之罌粟田

雲南大理府洱海平原等處現在種罌粟如故每年四月收割時老幼均出工作鎮日一萬四千尺之高山縣草植罌粟實爲彼之好胃撩以官吏徒利厚稅而下民入罪身計甚多矣

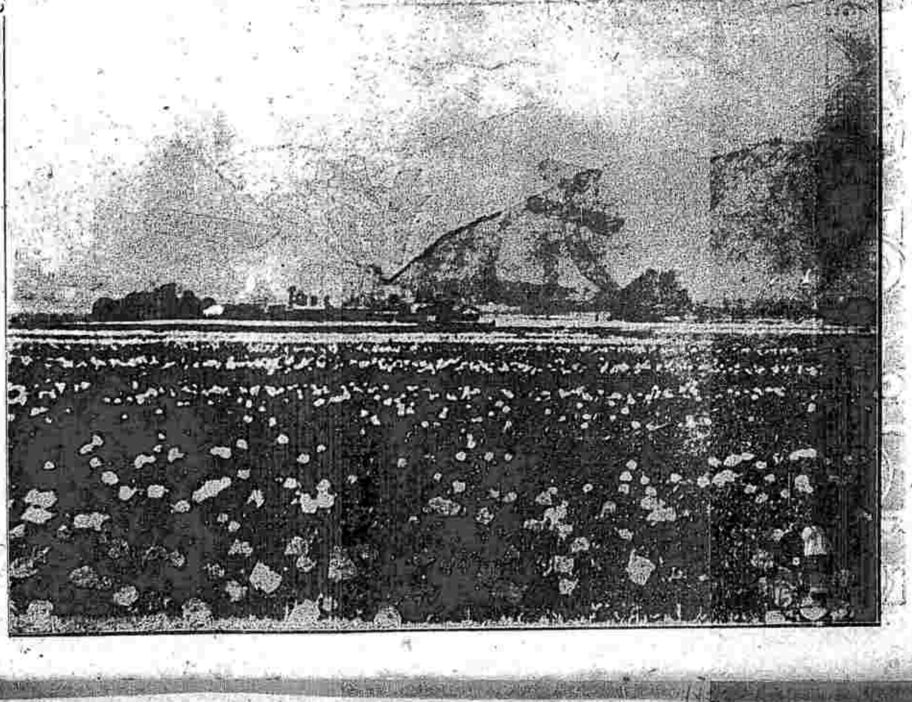

英愛議和前之愛爾蘭

自愛爾蘭新芬黨擾亂以來其最著之行為莫若本年五月二十六日焚燒都白林海關焚燒之舉由黨人發出時號後有近百人衝進海關將守門警察繳去一面驅入內中辦事員一面以火油焚燒該處頃刻火光燭天不可撲救及軍警前來黨人，復開槍拒敵幸海關辦事人員均能逃出黨員死者七人受傷者無數被疑被拘者有百餘人此海關乃屬愛爾蘭政府之最華建築物所有公文被燬者約計損失一千萬元云

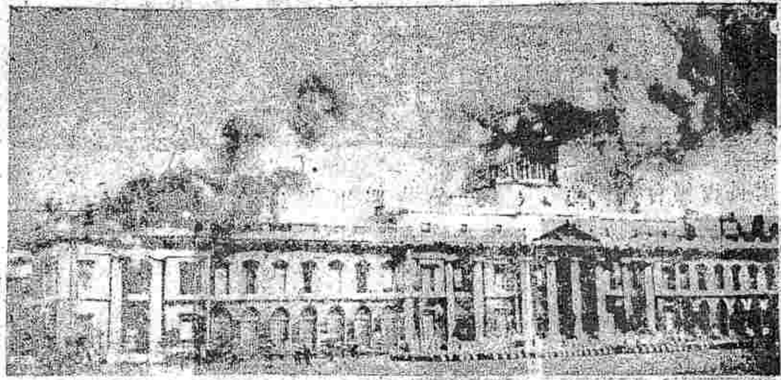

海關焚燬之景象

火後檢查嫌疑犯命其兩手置首上

統一黨工人在鄉散新芬黨議會

臥在自由邸前地上之屍為反抗海關之黨員，軍警所槍斃者此圖為於槍斃後十五分鐘所攝

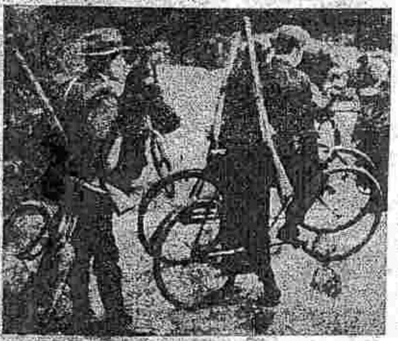

自愛爾蘭脫離地方之區長派警車偏乘自由車並有殘亂之徒兩派一黨與新芬黨黨員見面深衝突已數次矣

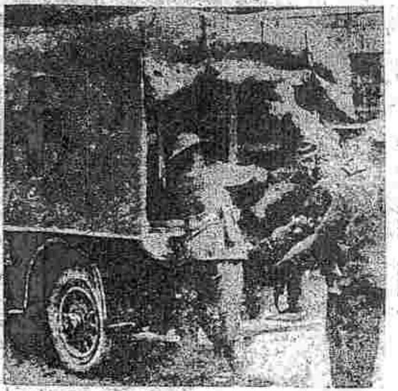

亂徒紅十字隊以汽車搬運受傷黨人是役死者七人傷者不計其數亦一慘劇也

德國第一期所付之賠欵

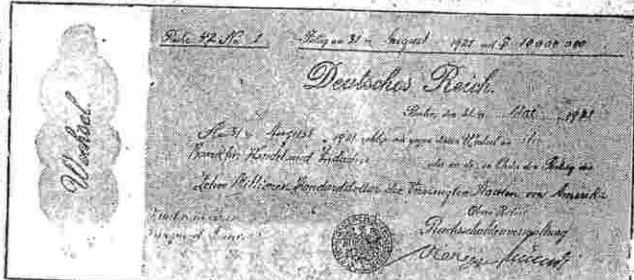

德國第一期付給法國賠款是用支票一張計美國金洋一千萬元指定今年八月三十一日為期票上並載有「不得反抗」之字樣

好垂釣之美總統

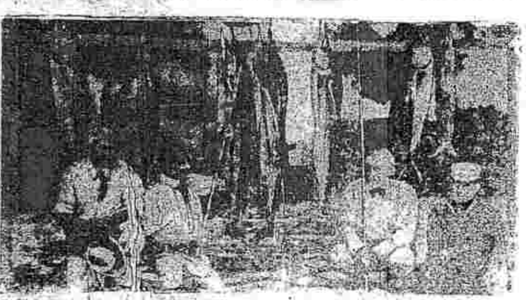

美大總統哈定性喜垂釣萬幾之暇以泛自遊汀為樂中時有其蹤跡不識者固不知其身繫世界安危之要人也

上海洋涇浜七號　電話三九二九號

入萬國儲蓄會之好希望

特獎一萬元

凡屬本會會員皆有得此特獎希望以後會額愈多則特獎之獎金亦隨之增加一切詳細請閱明日本報廣告

萬國儲蓄會啓